

Relação de escolas existentes anteriormente à construção de Brasília que pertenciam ao estado de Goiás

Grupo Escolar Brasil Caiado (em 1929)

Nome atual: Escola Classe 01 de Planaltina

Endereço:
Avenida Independência, número 102, Quadra 01, Vila Vicentina, Planaltina - DF

Região Administrativa:
Planaltina

Criação:
1929

Inclusão na Rede oficial de Ensino do DF:
1960

Diretora em 1964:
Zélia Salgado Correia da Silva

Ato de Criação
Decreto "N" nº 481 GDF, de 14/01/1966, DOU 19 de 27/01/1966, p. 1.038

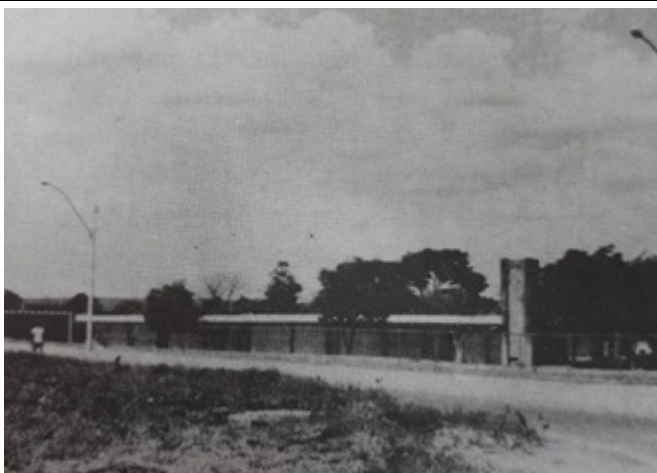

Fonte: DISTRITO FEDERAL, v.I, 1985, p. 253.

Histórico

	Denominação Anterior	Ato de Transformação	Transformação / Alteração
1	Escola-Classe nº 01 de Planaltina (Conhecida inicialmente como Escola Classe de Planaltina)	Res. nº 95 – CD de 21/10/1976, DODF 30, Suplemento de 11/02/1977, anexo III, p. 01-81	Escola Classe 01 de Planaltina

Fonte: DISTRITO FEDERAL, v.I, 1985, p.253; DISTRITO FEDERAL v. II, 1981;

Fatos Históricos:

De acordo com o Projeto político Pedagógico da Escola Classe 01 de Planaltina, sua criação "(...) é muito controversa, pois não há muitos registros referentes a datas e organização da época e as pessoas que tiveram acesso aos fatos dão informações divergentes. De acordo com o Livro: de Matrículas de Controle nº 05, que é o documento mais antigo da escola, data de 1961 a existência de atividades escolares referentes à Escola Classe de Planaltina, mas em outro espaço físico." (DISTRITO FEDERAL, 2019k).

No Livro: "Origem do Sistema Educacional de Brasília", existia à época anterior a Construção de Brasília, na região de Planaltina, o Grupo Escolar 'São Sebastião', onde o primeiro nome foi **Grupo Escolar Brasil Caiado**, que foi criado em 1929 e era subordinado, à época, à Secretaria de Educação do Estado de Goiás. Em 1960 passou a se chamar **Escola Classe nº 01 de Planaltina**, quando da sua inclusão no sistema de ensino da rede oficial do Distrito Federal (DISTRITO FEDERAL, 1984, p. 17).

Segundo Mafra (2020), provavelmente a Escola Classe 01 de Planaltina que foi incorporada ao Sistema Educacional de Brasília em 1960, é a mesma Escola Classe 01 de Planaltina de hoje. De acordo com o entrevistado, "Foi uma transformação ou foi uma modernização da escola. Uma atualização. A escola é a mesma Escola Classe 01 de Planaltina. Ela foi absorvida pelo sistema de ensino do DF".

Curiosidades:

A cidade já foi chamada de vila de Mestre D'Armas, Alta Mir. Em 14 de julho de 1917 pela lei nº 451, a cidade passa a se chamar Planaltina. Que significa o coração do Planalto Central (SANT'ANNA, 2016).

Escola Classe 01 de Planaltina em 2019

(Código INEP 53006186)



Fonte: GOOGLE MAPS, 2018.

Endereço:
Avenida Independência 102, Vila Vicentina, lote 01

Regional de Ensino:
Planaltina

Localização:
Urbana

Situação de Funcionamento:
Ativa

Diretora:
Anayara Karinni Gonçalves dos Santos

Chefe de Secretaria:
Gervane Pires Doxa

Turno de funcionamento
Matutino e Vespertino

Etapa/Modalidade de Atendimento		Número de Turmas	Número de Alunos
Educação Infantil - Pré-Escola		2	48
Ensino Fundamental - Anos Iniciais - 1º ao 5º ano		18	373
Ensino Especial - Classe Especial		2	6
Número total de Funcionários	Carreira Magistério	Carreira Assistência	Monitor/ Educador Social Voluntário
72	41	24	7

Configuração em 2019

A escola dispõe de acesso à Internet e possui a seguinte infraestrutura entre outros itens: 11 Salas de aula, Sala de diretoria, Sala de leitura, Sala de professores, Secretaria, Sala Atendimento, Educacional Especializado (AEE), Sala Leitura, Pátio coberto, Quadra de esportes, Quadra de esportes descoberta, Área verde, Cozinha.

Fonte:

DISTRITO FEDERAL, Censo Escolar DF, 2019;
BRASIL, Educacenso, 2019.



Fonte: GOOGLE MAPS, 2018.

Escola Rural das Palmeiras

Nome atual: Escola Classe Palmeiras



Fonte: DISTRITO FEDERAL, v.I, 1985, p. 287.

Endereço:
BR 20 – DF 335 – DF 205 - Fazenda Palmeiras

Região Administrativa:
Planaltina

Inclusão na Rede oficial de Ensino do DF:
1960

Diretor em 1961:
Valdir de Castro

Ato de Criação
Decreto "N" nº 481 GDF, de 14/01/1966, DOU 19 de 27/01/1966, p. 1.038

Histórico

Denominação Anterior	Ato de Transformação	Transformação / Alteração
1 Escola Rural das Palmeiras	Res. nº 95 – CD de 21/10/1976, DODF 30, Suplemento de 11/02/1977, anexo III, p. 01-81	Escola Classe Palmeiras (ainda Rural)

Fonte: DISTRITO FEDERAL, v.I, 1985, p.287; DISTRITO FEDERAL v. II, 1981.

Fatos Históricos:

Segundo o Livro: "Origem do Sistema Educacional de Brasília", a escola foi incluída no sistema de ensino da rede oficial do Distrito Federal em 1960, pois já existia anteriormente à Construção de Brasília na região de Planaltina e era subordinado, à época, à Secretaria de Educação do Estado de Goiás (DISTRITO FEDERAL, 1984, p. 17).

De acordo com Projeto Político Pedagógico da Escola Classe Palmeiras "iniciou suas atividades escolares em 1961, numa casa particular cedida, sob a responsabilidade do professor Valdir de Castro, conhecida como Escola Rural das Palmeiras." (DISTRITO FEDERAL, 2018c, p.10).

O professor Mário Sérgio Mafra, em entrevista neste caderno, relata que a Escola Rural das Palmeiras, que foi incluída no sistema de ensino da rede oficial do Distrito Federal em 1960, "é hoje a Escola Classe Palmeiras". Assim como outras escolas que já existiam na época da construção de Brasília, esta também foi absorvida pelo Governo do Distrito Federal no ano da inauguração da cidade.

Origem do nome:

A Escola Rural das Palmeiras recebeu o nome, à época, da fazenda onde estava localizada. A fazenda Palmeiras foi uma das 102 fazendas desapropriadas, compradas pelo governo de Goiás e repassadas à União para a construção do Distrito Federal. Estas terras pertenciam anteriormente aos municípios de Planaltina, Luziânia e Formosa (FREITAS, 2019).

Escola Classe Palmeiras em 2019

(Código INEP 53006500)

Endereço: BR 020, DF 205, KM 15			
Regional de Ensino: Planaltina	Localização: Rural		
Situação de Funcionamento: Ativa			
Diretora: Adelly Marques Lopes			
Chefe de Secretaria: Débora Nunes da Silva			
Turno de funcionamento: Matutino e Vespertino			
<small>Fonte: DISTRITO FEDERAL, 2018c.</small>			
Etapa/Modalidade de Atendimento		Número de Turmas	Número de Alunos
Educação Infantil - Pré-Escola		5	78
Número total de Funcionários	Carreira Magistério	Carreira Assistência	Monitor/ Educador Social Voluntário
18	7	9	2
Configuração em 2019			
<p>A escola dispõe de acesso à Internet e possui a seguinte infraestrutura entre outros itens: Cinco salas de aula, Sala de diretoria, Sala de leitura, Secretaria, Sala Leitura, Pátio coberto, Parque infantil, Área verde, Cozinha, Despensa.</p> <p>Fonte: DISTRITO FEDERAL, Censo Escolar DF, 2019; BRASIL, Educacenso, 2019.</p>			

Grupo Escolar de Brazlândia (em 1933)

Escola Rural de Brazlândia

EXTINTA

Endereço:

Antiga fazenda Chapadinha pertencente a
Comarca de Santa Luzia (Luziânia)

Criação:

1933

Inclusão na Rede oficial de Ensino do DF:

1961

Fatos Históricos:

Esta escola foi descrita no livro "A origem do sistema educacional de Brasília" como **Grupo Escolar de Brazlândia**, que existia desde 1933 e pertencia ao estado de Goiás, na Comarca de Santa Luzia (Luziânia), antes da criação de Brasília e que em 1961 passou a integrar a rede oficial de DF, sendo denominada Escola Rural de Brazlândia (DISTRITO FEDERAL, 1984, p. 18).

Escola Normal Regional D. Olívia Guimarães (em 1950)

Escola Normal de Planaltina

EXTINTA

Endereço:
Setor Educacional - Planaltina

Criação:
Fevereiro de 1950

Inclusão na Rede oficial de Ensino do DF:
1961

Diretor em 1961:
Silvano Bonfim

Fatos Históricos:

Esta escola foi descrita no livro "A origem do sistema educacional de Brasília" como **Escola Normal Regional D. Olívia Guimarães** que existia desde 1950 e pertencia ao estado de Goiás, antes da criação de Brasília e que em 1961 passou a ser denominada **Escola Normal de Planaltina** (DISTRITO FEDERAL, 1984, p. 17).

Segundo a Revista Novacap nº 21 de 1958, página 16, houve, à época, o primeiro desfile de 7 de setembro na cidade, que contou com tropas militares do Exército e da Aeronáutica aqui sediada, além do desfile de 700 alunos uniformizados das escolas existentes naquele ano. Relata a revista que a Escola Normal de Planaltina participou do evento (DISTRITO FEDERAL, 1958, p. 08).

A Escola Normal de Planaltina (Curso de Formação de Professores) funcionou no Colégio de Planaltina, hoje Centro Educacional 01 de Planaltina, até 2005, tendo como anexo a Escola de aplicação, que foi extinta indevidamente pela Res. nº 95-CD, de 1976 (DISTRITO FEDERAL, 1985, p. 307).

Em 2006, pela Ordem de Serviço nº 05, DODF nº 19 de 25/01/06, página 07, a Escola Normal de Planaltina foi extinta e seu acervo encontra-se sob cuidados do Centro Educacional 01 de Planaltina.

De acordo com Mafra (2020), em entrevista nesse caderno, a Escola Normal Regional D. Olívia de Guimarães, criada em 1950, pertencia ao estado de Goiás até 1960, sendo incorporada pelo sistema de ensino. Segundo ele esta escola "Já existia e foi absorvida pelo Governo do Distrito Federal", sendo o diretor da Escola Normal na época o Sr. Silvano Bonfim.

Fonte: DISTRITO FEDERAL, v.1, 1985, p.307; DISTRITO FEDERAL v. II, 1981.



Fonte: DISTRITO FEDERAL, 1958, p. 08.

Primeira Parada Militar de Brasília

Já em 7 de Setembro de 1957, a grande data nacional tinha sido comemorada com uma brilhante solenidade cívica. porém, sem o concurso de tropa regular.

Neste ano de 1958 as comemorações da Independência tiveram um cunho preponderantemente militar.

A população de Brasília pôde assistir pela primeira vez a uma parada militar em que tomaram parte as guarnições do Exército e da Aeronáutica aqui sediadas.

O desfile assistido por milhares de pessoas, iniciou-se às 10 horas, em frente ao escritório central da Novacap, onde se achava o pavilhão brasileiro.

Em primeiro lugar, desfilaram uniformizados os alunos da Fundação Brasília, seguindo-se os do Instituto Educacional de Brasília, os da **Escola Normal de Planaltina**, os do Ginásio D. Bosco e finalmente as guarnições militares da Base Aérea e da 6ª. Cia. de Guardas.

Ao todo 700 alunos e 300 soldados. Co-

Escola Paroquial (em 1936)

Nome atual: Centro de Ensino Fundamental 02 de Planaltina



Fonte: DISTRITO FEDERAL, v.I, 1985, p. 297.

Endereço:

Prédio da Paróquia São Sebastião

Região Administrativa:

Planaltina

Criação:

Março de 1936

Inclusão na Rede oficial de Ensino do DF:

1962

1ª Diretora em 1936 como escola particular:

Gabriela Guimarães de Freitas

1º Diretor em 1960 como escola pública:

Padre José Zintu

Ato de Criação:

Decreto "N" nº 481 GDF, de 14/01/1966, DOU 19 de 27/01/1966, p. 1.038

(Considerado como ato de Criação por relacioná-lo como integrante da rede oficial de ensino do DF)

Histórico

	Denominação Anterior	Ato de Transformação	Transformação / Alteração
1	Escola Paroquial de Planaltina	Res. nº 95 – CD de 21/10/1976, DODF 30, Suplemento de 11/02/1977, anexo III, p. 01-81	Centro de Ensino de 1º Grau 02 de Planaltina
2	Centro de Ensino de 1º Grau 02 de Planaltina	Port. nº 129 de 18/07/2000, DODF 137, de 19/07/2000, p.13-22	Centro de Ensino Fundamental 02 de Planaltina

Fonte: DISTRITO FEDERAL, v.I, 1985, p. 297; DISTRITO FEDERAL v. II, 1981;

Fatos Históricos:

Segundo o Projeto Político Pedagógico “em 08 de fevereiro de 1937, na residência de Dona Etelvina da Silva Campos, sob a presidência do Frei Benevenuto Casabant se concretizava um sonho audacioso: criar uma escola para atender meninos e meninas de todas as camadas sociais, mudando o nome para Escola São Sebastião de Planaltina, apelidada carinhosamente de **Escola Paroquial**, por pertencer à Paróquia de São Sebastião. Foram designados os Protetores dessa escola: Manoel Ribeiro de Freitas, Horácio de Almeida Campos, Maria Abadia Bonfim e Olívia Campos Guimarães. Em 11/02/1938, a escola foi registrada na Secretaria de Educação do Estado de Goiás, sendo legalmente constituída. Através do Ato nº 1.438, de 30/10/1950 ocorre a transferência das Escolas Isoladas dos Municípios de Corumbá de Goiás e Aurilândia para o Município de Planaltina, com a denominação Escolas Reunidas São Sebastião, tendo como Diretora Dona Amélia Lopes Guimarães. Em 1954, tem-se registro de ser diretora a Professora Áurea Gonçalves. Em 1956 tem-se registros de, novamente, ser designada Escola Paroquial São Sebastião, sob direção de Dona Amélia Lopes Guimarães. Com a inauguração de Brasília, em 1963, a Escola Paroquial São Sebastião deixa o prédio da Paróquia da cidade, passando a funcionar no endereço atual.” (DISTRITO FEDERAL, 2019).

De acordo com o livro das Escolas da FEDF, vol. I, esta escola “Se originou da Escola Paroquial de Planaltina, criada em 1936, pelos padres dominicanos, por iniciativa do Frei Benevenuto Casabant. (...) e Gabriela Guimarães de Freitas (D. Morena), que foi sua primeira diretora.” (DISTRITO FEDERAL, 1985, p. 297). Esse estabelecimento de ensino funcionou como escola particular até, aproximadamente, 1959, no antigo prédio, que era de propriedade da Paróquia de São Sebastião. Posteriormente passou a funcionar como escola pública, por força de um convênio firmado entre a Paróquia e a FEDF (DISTRITO FEDERAL, 1985, p. 297).

“Em 1974, a Escola Paroquial de Planaltina passou a ocupar o prédio construído pelo GDF em 1961, para funcionamento do Ginásio de Planaltina” (DISTRITO FEDERAL, 1985, p. 297).

O livro Origem do Sistema Educacional de Brasília relata que a escola passou a integrar o sistema de ensino da rede oficial do Distrito Federal em 1962 (DISTRITO FEDERAL, 1984, p.18).

Origem do nome:

A unidade escolar era conhecida como Escola Paroquial, por pertencer à Paróquia de São Sebastião, onde iniciou suas atividades (DISTRITO FEDERAL, 2019).

Centro de Ensino Fundamental 02 de Planaltina em 2019

(Código INEP 53006003)

Endereço: Av. São Paulo Q 52 - Lt 02/06 Setor tradicional	
Regional de Ensino: Planaltina	Localização: Urbana
Situação de Funcionamento: Ativa	
Diretora: Gilvan Luis de França	
Chefe de Secretaria: Marcos Trigo Chavarelli	
Turno de funcionamento: Matutino e Vespertino	



Fonte: RAQUEL, 2015.

Etapa/Modalidade de Atendimento		Número de Turmas	Número de Alunos
Ensino Fundamental - Anos Iniciais - 1º ao 5º ano		20	486
Ensino Fundamental - Anos Finais - 6º ao 9º ano		20	582
Número total de Funcionários	Carreira Magistério	Carreira Assistência	Monitor/ Educador Social Voluntário
97	65	18	14

Configuração em 2019

A escola dispõe de acesso à Internet e possui a seguinte infraestrutura entre outros itens: 20 salas aula, Sala de diretoria, Sala de professores, Secretaria, Sala Leitura, Laboratório de Informática, Biblioteca, Área verde, Auditório, Cozinha, Despensa, Almoarifado, Pátio coberto, Pátio descoberto, Quadra de Esportes, Quadra de Esportes Descoberta.

Fonte:

DISTRITO FEDERAL, Censo Escolar DF, 2019;
BRASIL, Educacenso, 2019.