

Relação de escolas que iniciaram as atividades em 1971

Escola Classe 10 de Sobradinho

Criada pelo Decreto nº 1.546 – GDF, de 16/12/1970, como *Escola Classe nº 10*



Fonte: GOOGLE MAPS, 2019.

Código do Inep:
53005651

Endereço:
Quadra 02, conjunto C-8, lote E

Região Administrativa:
Sobradinho

Localização:
Urbana

Regional de Ensino:
Sobradinho

Situação de Funcionamento:
Ativa

Coordenadas:
-15.658897; -47.796955

Fonte: BRASIL, Educacenso, 2020.

Histórico

Ato de Criação: Decreto nº 1.546 - GDF, de 16/12/1970; DF 191, de 17/12/1970, p. 01		1ª Diretora: Maria Divina Peixoto Souto Burigo	Início das Atividades: 10 de fevereiro de 1971
			Inauguração: 09 de setembro de 1970
	Denominação	Legislação	Transformação / outras alterações
1	Escola Classe nº 10	Resolução nº 95 - CD, de 21/10/1976; DODF 30, Suplemento de 11/02/1977, anexo II, p. 01-81	Escola Classe 10 de Sobradinho
2	Escola Classe 10 de Sobradinho	Instrução nº 71 - DEx., de 29/01/1980; Atos Normativos da FEDF, v. III, p. 1.239	Vincula ao Complexo Escolar "A" de Sobradinho
3	Escola Classe 10 de Sobradinho	Portaria nº 17 - SEC, de 07/07/1980; DODF 129, de 10/07/1980, p. 07-09	Concede reconhecimento aos estabelecimentos oficiais de ensino mantidos pela FEDF
4	Escola Classe 10 de Sobradinho	Resolução nº 2.391 - CD, de 29/06/1988; DODF 177, de 16/09/1988, p. 09	Extingue o Complexo Escolar "A" de Sobradinho e vincula a escola à Regional de Ensino de Sobradinho
5	Escola Classe 10 de Sobradinho	Portaria nº 03 - SEE, de 12/01/2004; DODF 14, de 21/01/2004, p. 10-14	Credencia as instituições educacionais em funcionamento, mantidas pelo poder público do Distrito Federal – Secretaria de Estado de Educação

Fonte: DISTRITO FEDERAL, v. I, 1985, p. 325; DODF; SINJ-DF.

Centro de Ensino Fundamental 405 Sul

Criado pela Instrução nº 11 – Pres., de 24/06/1971, como *Escola Classe da SQS 405*

Código do Inep:

53001702

Endereço:

Quadra SQS 405, Área Especial

Região Administrativa:

Brasília

Localização:

Urbana

Regional de Ensino:

Plano Piloto

Situação de Funcionamento:

Ativa

Coordenadas:

-15.8159293; -47.8921727



Fonte: DISTRITO FEDERAL, 2020.

Fonte: BRASIL, Educacenso, 2020.

Histórico

Ato de Criação:

Instrução nº 11 – Pres., de 24/06/1971; DF 96, de 30/06/1971, p. 08

1ª Diretora:

Cleusa Viana Pereira Lima

Início das Atividades:

24 de fevereiro de 1971

	Denominação	Legislação	Transformação / outras alterações
1	Escola Classe da SQS 405	Resolução nº 95 - CD, de 21/10/1976; DODF 30, Suplemento de 11/02/1977, anexo II, p. 01-81	Escola Classe 405 Sul
2	Escola Classe 405 Sul	Instrução nº 67 - DEX., de 29/01/1980; Atos Normativos da FEDF, v. III, p. 1.232	Vincula ao Complexo Escolar "A" de Brasília
3	Escola Classe 405 Sul	Portaria nº 17 - SEC, de 07/07/1980; DODF 129, de 10/07/1980, p. 07-09	Concede reconhecimento aos estabelecimentos oficiais de ensino mantidos pela FEDF
4	Escola Classe 405 Sul	Resolução nº 2.391 - CD, de 29/06/1988; DODF 177, de 16/09/1988, p. 09	Extingue o Complexo Escolar "A" de Brasília e vincula a escola à Regional de Ensino do Plano Piloto e do Cruzeiro, hoje Regional de Ensino do Plano Piloto
5	Escola Classe 405 Sul	Portaria nº 03 - SEE, de 12/01/2004; DODF 14, de 21/01/2004, p. 10-14	Credencia as instituições educacionais em funcionamento, mantidas pelo poder público do Distrito Federal – Secretaria de Estado de Educação
6	Escola Classe 405 Sul	Portaria nº 493 – SEE, de 09/12/2009; DODF 238, de 10/12/2009, p. 06	Centro de Ensino Fundamental 405 Sul

Fonte: DISTRITO FEDERAL, v. I, 1985, p. 75; DODF; SINJ-DF.

De acordo com o livro *Escolas da FEDF*, as atividades desta unidade de ensino começaram em 15 de fevereiro de 1971, funcionando provisoriamente nas instalações da Escola Classe 206 Sul e do Colégio dos Estados, na Av. L-2 Sul. "Em 25 de março do mesmo ano, a escola se transferiu para a sua sede definitiva na SQS 405, ainda em construção" (DISTRITO FEDERAL, v. I, 1985, p. 75).

Segundo a Proposta Pedagógica desta escola, o nome da primeira diretora era Ana Pereira Leal e Costa, e sua direção se deu durante o período de 1971-1977 (DISTRITO FEDERAL, 2020f, p. 10).

Escola Classe 111 Sul

Criada pela Instrução nº 11 – Pres., de 24/06/1971, como *Escola Classe da SQS 111*



Fonte: GOOGLE MAPS, 2013.

Código do Inep:

53001494

Endereço:

Quadra SQS 111, Área Especial S/N

Região Administrativa:

Brasília

Localização:

Urbana

Regional de Ensino:

Plano Piloto

Situação de Funcionamento:

Ativa

Coordenadas:

-15.8231771; -47.9120784

Fonte: BRASIL, Educacenso, 2020.

Histórico

Ato de Criação: Instrução nº 11 – Pres., de 24/06/1971; DF 96, de 30/06/1971, p. 08		1ª Diretora: Ana Bernadete de Matos Silva	Início das Atividades: Fevereiro de 1971
			Inauguração: 25 de agosto de 1971
	Denominação	Legislação	Transformação / outras alterações
1	Escola Classe da SQS 111	Resolução nº 95 - CD, de 21/10/1976; DODF 30, Suplemento de 11/02/1977, anexo II, p. 01-81	Escola Classe 111 Sul
2	Escola Classe 111 Sul	Instrução nº 67 - DEx, de 29/01/1980; Atos Normativos da FEDF, v. III, p. 1.232	Vincula ao Complexo Escolar "A" de Brasília
3	Escola Classe 111 Sul	Portaria nº 17 - SEC, de 07/07/1980; DODF 129, de 10/07/1980, p. 07-09	Concede reconhecimento aos estabelecimentos oficiais de ensino mantidos pela FEDF
4	Escola Classe 111 Sul	Resolução nº 2.391 - CD, de 29/06/1988; DODF 177, de 16/09/1988, p. 09	Extingue o Complexo Escolar "A" de Brasília e vincula a escola à Regional de Ensino do Plano Piloto e do Cruzeiro, hoje Regional de Ensino do Plano Piloto
5	Escola Classe 111 Sul	Portaria nº 03 - SEE, de 12/01/2004; DODF 14, de 21/01/2004, p. 10-14	Credencia as instituições educacionais em funcionamento, mantidas pelo poder público do Distrito Federal – Secretaria de Estado de Educação

Fonte: DISTRITO FEDERAL, v. I, 1985, p. 49; DODF; SINJ-DF.

De acordo com o livro *Escolas da FEDF*, este estabelecimento de ensino teve suas atividades iniciadas em fevereiro de 1971, funcionando provisoriamente nas dependências da Escola Classe 113 Sul, onde funcionou até 24 de agosto de 1971, com direção da Professora Ana Bernadete de Matos Silva (DISTRITO FEDERAL, v. I, 1985, p. 49).

Escola Classe 19 do Gama

Criada pela Instrução nº 11 – Pres., de 24/06/1971, como *Escola Classe nº 19*

Código do Inep:

53002962

Endereço:

Quadra Entrequadra 30/49, Área Especial 01

Região Administrativa:

Gama

Localização:

Urbana

Regional de Ensino:

Gama

Situação de Funcionamento:

Ativa



Fonte: GOOGLE MAPS, 2019.

Coordenadas:

-16.025690; -48.051100

Fonte: BRASIL, Educacenso, 2020.

Histórico

Histórico			
Ato de Criação: Instrução nº 11 – Pres., de 24/06/1971; DF 96, de 30/06/1971, p. 08		1ª Diretora: Alaide Dutra Amaral	Início das Atividades: Fevereiro de 1971
	Denominação	Legislação	Transformação / outras alterações
1	Escola Classe nº 19	Resolução nº 95 - CD, de 21/10/1976; DODF 30, Suplemento de 11/02/1977, anexo II, p. 01-81	Escola Classe 19 do Gama
2	Escola Classe 19 do Gama	Instrução nº 69 - DEx., de 29/01/1980; Atos Normativos da FEDF, v. III, p. 1.236	Vincula ao Complexo Escolar "A" do Gama
3	Escola Classe 19 do Gama	Portaria nº 17 - SEC, de 07/07/1980; DODF 129, de 10/07/1980, p. 07-09	Concede reconhecimento aos estabelecimentos oficiais de ensino mantidos pela FEDF
4	Escola Classe 19 do Gama	Resolução nº 2.391 - CD, de 29/06/1988; DODF 177, de 16/09/1988, p. 09	Extingue o Complexo Escolar "A" do Gama e vincula a escola à Regional de Ensino do Gama
5	Escola Classe 19 do Gama	Portaria nº 03 - SEE, de 12/01/2004; DODF 14, de 21/01/2004, p. 10-14	Credencia as instituições educacionais em funcionamento, mantidas pelo poder público do Distrito Federal – Secretaria de Estado de Educação

Fonte: DISTRITO FEDERAL, v. II, 1985, p. 193; DODF; SINJ-DF.

Conforme descreve no livro *Escolas da FEDF*, as atividades desta unidade de ensino tiveram início em fevereiro de 1971, no prédio da Escola Classe nº 1, onde funcionou provisoriamente até junho de 1971, quando a escola passou a funcionar em prédio próprio entregue pela FEDF, cujo início da construção se deu no ano anterior. A primeira direção em sede própria foi da Professora Alaide Dutra Amaral (DISTRITO FEDERAL, v. I, 1985, p. 193).

Centro de Ensino Fundamental 214 Sul

Criado pela Instrução nº 11 – Pres., de 24/06/1971, como *Escola Classe da SQS 214*



Fonte: GOOGLE MAPS, 2017.

Código do Inep:

53001567

Endereço:

Quadra SQS 214, Área Especial S/N

Região Administrativa:

Brasília

Localização:

Urbana

Regional de Ensino:

Plano Piloto

Situação de Funcionamento:

Ativa

Coordenadas:

-15.8322929; -47.9177738

Fonte: BRASIL, Educacenso, 2020.

Histórico

Ato de Criação: Instrução nº 11 – Pres., de 24/06/1971; DF 96, de 30/06/1971, p. 08		1ª Diretora: Walda Orlanda M. Philippi	Início das Atividades: 1º de março de 1971
			Inauguração: 25 de agosto de 1971
	Denominação	Legislação	Transformação / outras alterações
1	Escola Classe da SQS 214	Resolução nº 95 - CD, de 21/10/1976; DODF 30, Suplemento de 11/02/1977, anexo II, p. 01-81	Escola Classe 214 Sul
2	Escola Classe 214 Sul	Instrução nº 67 - DEx., de 29/01/1980; Atos Normativos da FEDF, v. III, p. 1.232	Vincula ao Complexo Escolar "A" de Brasília
3	Escola Classe 214 Sul	Portaria nº 17 - SEC, de 07/07/1980; DODF 129, de 10/07/1980, p. 07-09	Concede reconhecimento aos estabelecimentos oficiais de ensino mantidos pela FEDF
4	Escola Classe 214 Sul	Resolução nº 2.391 - CD, de 29/06/1988; DODF 177, de 16/09/1988, p. 09	Extingue o Complexo Escolar "A" de Brasília e vincula a escola à Regional de Ensino do Plano Piloto e do Cruzeiro, hoje Regional de Ensino do Plano Piloto
5	Escola Classe 214 Sul	Portaria nº 03 - SEE, de 12/01/2004; DODF 14, de 21/01/2004, p. 10-14	Credencia as instituições educacionais em funcionamento, mantidas pelo poder público do Distrito Federal – Secretaria de Estado de Educação
6	Escola Classe 214 Sul	Portaria nº 10 – SEE, de 03/02/2010; DODF 25, de 04/02/2010, p. 08	Centro de Ensino Fundamental 214 Sul

Fonte: DISTRITO FEDERAL, v. I, 1985, p. 61; DODF; SINJ-DF.

Centro Educacional GISNO

Criado pelo Decreto nº 1.620 - GDF, de 01/03/1971, como *Ginásio do Setor Noroeste - GISNO*

Código do Inep:

53001044

Endereço:

Quadra SGAN 907, Módulo A

Região Administrativa:

Brasília

Localização:

Urbana

Regional de Ensino:

Plano Piloto

Situação de Funcionamento:

Ativa



Fonte: GOOGLE MAPS, 2014.

Coordenadas:

-15.7692689; -47.894654

Fonte: BRASIL, Educacenso, 2020.

Histórico

Ato de Criação: Decreto nº 1.620 - GDF, de 01/03/1971; DF 31, de 02/03/1971, p. 04		1ª Diretora: Ezilda Tereza Rocha Pereira	Início das Atividades: 22 de março de 1971
			Inauguração: 12 de dezembro de 1971
	Denominação	Legislação	Transformação / outras alterações
1	Ginásio do Setor Noroeste - GISNO	Decreto nº 1.628 - GDF, de 04/03/1971; DF 34, de 05/03/1971, p. 04-09	Passa a ser administrado pela Fundação Educacional do Distrito Federal
2	Ginásio do Setor Noroeste - GISNO	Resolução nº 33 - CD, de 10/12/1971; DF 200, Suplemento de 31/12/1971, p. 08-09	Ginásio do Setor Noroeste – GISNO (Relacionado)
3	Ginásio do Setor Noroeste - GISNO	Resolução nº 95 - CD, de 21/10/1976; DODF 30, Suplemento de 11/02/1977, anexo III, p. 01-81	Centro Educacional 02 de Brasília Norte
4	Centro Educacional 02 de Brasília Norte	Resolução nº 174 - CD, de 10/10/1979; DODF 198, de 17/10/1979, p. 12	Centro Educacional GISNO
5	Centro Educacional GISNO	Instrução nº 68 - DEX., de 29/01/1980; Atos Normativos da FEDF, v. III, p. 1.235	Vincula ao Complexo Escolar "B" de Brasília
6	Centro Educacional GISNO	Portaria nº 17 - SEC, de 07/07/1980; DODF 129, de 10/07/1980, p. 07-09	Concede reconhecimento aos estabelecimentos oficiais de ensino mantidos pela FEDF
7	Centro Educacional GISNO	Resolução nº 2.391 - CD, de 29/06/1988; DODF 177, de 16/09/1988, p. 09	Extingue o Complexo Escolar "B" de Brasília e vincula a escola à Regional de Ensino do Plano Piloto e do Cruzeiro, hoje Regional de Ensino do Plano Piloto
8	Centro Educacional GISNO	Portaria nº 129 - SEE, de 18/07/2000; DODF 137, de 19/07/2000, p. 13-22	Centro Educacional GISNO (Mantém a mesma denominação)

	Denominação	Legislação	Transformação / outras alterações
9	Centro Educacional GISNO	Decreto nº 21.397 - GDF, de 31/07/2000; DODF 146, de 01/08/2000, p. 54-59	Passa a integrar a estrutura orgânica da Secretaria de Estado de Educação
10	Centro Educacional GISNO	Portaria nº 03 - SEE, de 12/01/2004; DODF 14, de 21/01/2004, p. 10-14	Credencia as instituições educacionais em funcionamento, mantidas pelo poder público do Distrito Federal - Secretaria de Estado de Educação

Fonte: DISTRITO FEDERAL, v. I, 1985, p. 181; DODF; SINJ-DF.

O Ginásio do Setor Noroeste (GISNO) foi criado em primeiro de março de 1971 pelo Decreto nº 1.620, iniciando suas atividades em 22 de março do mesmo ano, em prédio alocado pela FEDF, na sede da Congregação da Sagrada Família, localizada na quadra 906. Sua sede definitiva foi construída entre os anos de 1970 e 1971, sendo inaugurada em 12 de dezembro de 1971 (DISTRITO FEDERAL, v. I, 1985, p. 181; DISTRITO FEDERAL, 2019, p. 08).

Material extraído do acervo do Projeto "Memória da Educação do Distrito Federal" realizado pela Secretaria de Educação do Distrito Federal, com a colaboração da Secretaria de Cultura, na década de 1990.

Síntese Histórica dos Estabelecimentos de Ensino do Departamento de Ensino de 2º grau

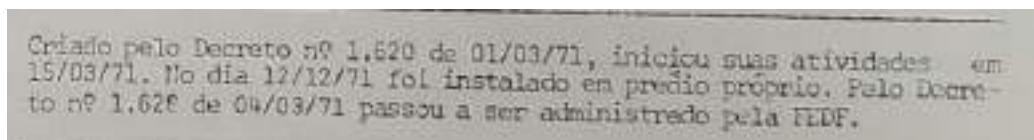
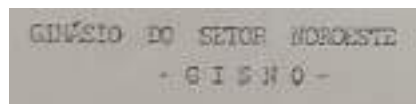

Elaborado pelo Departamento Geral de Pedagogia da FEDF em 30/07/1972.

Fonte: Acervo da SEEDF/SUPLAV/DINFE.

Aniversário do Ginásio do Setor Noroeste - GISNO - 1976



Foto: Autor desconhecido.

Fonte: Acervo da SEEDF/SUPLAV/DINFE.

Escola Classe 01 de Ceilândia

Criada pela Instrução nº 11 – Pres., de 24/06/1971, como *Escola Classe nº 31 (Taguatinga)*



Fonte: [BLOGGER.COM](https://www.blogger.com), 2012.

Código do Inep:

53007646

Endereço:

Quadra EQNM 23/25, Área Especial, S/N

Região Administrativa:

Ceilândia

Localização:

Urbana

Regional de Ensino:

Ceilândia

Situação de Funcionamento:

Ativa

Coordenadas:

-15.833611; -48.091960

Fonte: BRASIL, Educacenso, 2020.

Histórico

Ato de Criação: Instrução nº 11 – Pres., de 24/06/1971; DF 96, de 30/06/1971, p. 08			1ª Diretora: Maria Aparecida de Souza Silva	Início das Atividades: 07 de maio de 1971
				Inauguração: 11 de maio de 1971
	Denominação	Legislação	Transformação / outras alterações	
1	Escola Classe nº 31 (Taguatinga)	Resolução nº 95 - CD, de 21/10/1976; DODF 30, Suplemento de 11/02/1977, anexo III, p. 01-81	Escola Classe 01 de Ceilândia	
2	Escola Classe 01 de Ceilândia	Instrução nº 62 - DEX., de 29/01/1980; Atos Normativos da FEDF, v. III, p. 1.225	Vincula ao Complexo Escolar "A" de Ceilândia	
3	Escola Classe 01 de Ceilândia	Portaria nº 17 - SEC, de 07/07/1980; DODF 129, de 10/07/1980, p. 07-09	Concede reconhecimento aos estabelecimentos oficiais de ensino mantidos pela FEDF	
4	Escola Classe 01 de Ceilândia	Resolução nº 2.391 - CD, de 29/06/1988; DODF 177, de 16/09/1988, p. 09	Extingue o Complexo Escolar "A" de Ceilândia e vincula a escola à Regional de Ensino de Ceilândia	
5	Escola Classe 01 de Ceilândia	Portaria nº 03 - SEE, de 12/01/2004; DODF 14, de 21/01/2004, p. 10-14	Credencia as instituições educacionais em funcionamento, mantidas pelo poder público do Distrito Federal – Secretaria de Estado de Educação	

Fonte: DISTRITO FEDERAL, v. II, 1985, p. 41; DODF; SINJ-DF.

A região administrativa de Ceilândia surgiu no início da década de 1970, em uma ação realizada pelo governo local cujo objetivo era erradicar as favelas existentes. Na ação, chamada de Campanha de Erradicação de Favelas – CEI, as remoções para a nova cidade foram iniciadas em 27 de março de 1971, estabelecendo essa data como sendo a de sua fundação, a partir da transferência de cerca de 80 mil moradores das favelas das Vilas do IAPI, Tenório, Esperança, Bernardo Sayão e Morro do Quesosene (DISTRITO FEDERAL, 2015, p. 39).

Com essa remoção, e na necessidade de escolas para atenderem as famílias assentadas, a FEDF transferiu oito unidades de ensino de Taguatinga para Ceilândia (alterando assim suas denominações). Uma delas foi a Escola Classe nº 31 (Taguatinga), que passou a ser denominada Escola Classe 01 de Ceilândia.

Escola Classe 22 do Gama

Criada pela Instrução nº 11 – Pres., de 24/06/1971, como Escola Classe nº 22

Código do Inep:

53002997

Endereço:

Quadra Entrequadra 33/39, Área Especial
Escola Classe 22

Região Administrativa:

Gama

Localização:

Urbana

Regional de Ensino:

Gama

Situação de Funcionamento:

Ativa



Fonte: GOOGLE MAPS, 2020.

Coordenadas:

-16.023407; -48.066845

Fonte: BRASIL, Educacenso, 2020.

Histórico

Ato de Criação: Instrução nº 11 – Pres., de 24/06/1971; DF 96, de 30/06/1971, p. 08		1ª Diretora: Nilce Braga Monteiro Coelho	Início das Atividades: 13 de maio de 1971
	Denominação	Legislação	Transformação / outras alterações
1	Escola Classe nº 22	Resolução nº 95 - CD, de 21/10/1976; DODF 30, Suplemento de 11/02/1977, anexo III, p. 01-81	Escola Classe 22 do Gama
2	Escola Classe 22 do Gama	Instrução nº 69 - DEx., de 29/01/1980; Atos Normativos da FEDF, v. III, p. 1.236	Vincula ao Complexo Escolar "A" do Gama,
3	Escola Classe 22 do Gama	Portaria nº 17 - SEC, de 07/07/1980; DODF 129, de 10/07/1980, p. 07-09	Concede reconhecimento aos estabelecimentos oficiais de ensino mantidos pela FEDF
4	Escola Classe 22 do Gama	Resolução nº 2.391 - CD, de 29/06/1988; DODF 177, de 16/09/1988, p. 09	Extingue o Complexo Escolar "A" do Gama e vincula a escola à Regional de Ensino do Gama
5	Escola Classe 22 do Gama	Portaria nº 03 - SEE, de 12/01/2004; DODF 14, de 21/01/2004, p. 10-14	Credencia as instituições educacionais em funcionamento, mantidas pelo poder público do Distrito Federal – Secretaria de Estado de Educação

Fonte: DISTRITO FEDERAL, v. II, 1985, p. 199; DODF; SINJ-DF.

Conforme descrito no livro Escolas da FEDF, esta unidade de ensino teve suas atividades iniciadas em fevereiro de 1971, nas dependências da Escola Classe 11 do Gama, passando a funcionar em sede própria em 13 de maio desse mesmo ano, sob a direção da Professora Nilce Braga Monteiro Coelho. (DISTRITO FEDERAL, v. II, 1985, p. 199).

Até o ano de 2003, a escola atendia as etapas/modalidades Educação Infantil Anos Iniciais e Educação de Jovens e Adultos, divididas nos três turnos: matutino, vespertino e noturno. No ano seguinte passou a dedicar-se apenas ao diurno.

Em 2013 a escola foi transferida de local enquanto aguardava a reconstrução da nova sede, estabelecendo-se no prédio da Coordenação Regional de Ensino do Gama e, em abril de 2015, a escola retornou ao local de origem, após dois anos em instalações provisórias (DISTRITO FEDERAL, 2020b, p. 07).

Escola Classe 02 de Ceilândia

Criada pela Instrução nº 11 – Pres., de 24/06/1971, como *Escola Classe nº 32 (Taguatinga)*

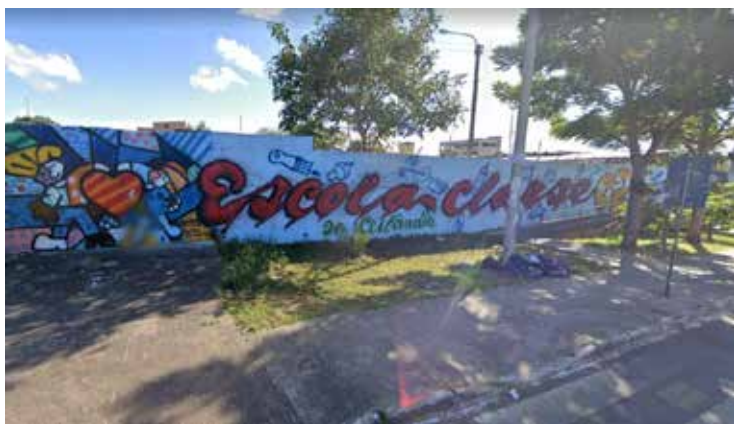

Fonte: GOOGLE MAPS, 2019.

Código do Inep:

53007654

Endereço:

Quadra EQNM 19/21, Área Especial, S/N

Região Administrativa:

Ceilândia

Localização:

Urbana

Regional de Ensino:

Ceilândia

Situação de Funcionamento:

Ativa

Coordenadas:

-15.823144; -48.095894

Fonte: BRASIL, Educacenso, 2020.

Histórico

Ato de Criação: Instrução nº 11 – Pres., de 24/06/1971; DF 96, de 30/06/1971, p. 08		1ª Diretora: Ivone Gomes da Silva	Início das Atividades: 26 de maio de 1971
	Denominação	Legislação	Transformação / outras alterações
1	Escola Classe nº 32 (Taguatinga)	Resolução nº 95 - CD, de 21/10/1976; DODF 30, Suplemento de 11/02/1977, anexo III, p. 01-81	Escola Classe 02 de Ceilândia
2	Escola Classe 02 de Ceilândia	Instrução nº 62 - DEx., de 29/01/1980; Atos Normativos da FEDF, v. III, p. 1.225	Vincula ao Complexo Escolar "A" de Ceilândia
3	Escola Classe 02 de Ceilândia	Portaria nº 17 - SEC, de 07/07/1980; DODF 129, de 10/07/1980, p. 07-09	Concede reconhecimento aos estabelecimentos oficiais de ensino mantidos pela FEDF
4	Escola Classe 02 de Ceilândia	Resolução nº 2.391 - CD, de 29/06/1988; DODF 177, de 16/09/1988, p. 09	Extingue o Complexo Escolar "A" de Ceilândia e vincula a escola à Regional de Ensino de Ceilândia
5	Escola Classe 02 de Ceilândia	Portaria nº 03 - SEE, de 12/01/2004; DODF 14, de 21/01/2004, p. 10-14	Credencia as instituições educacionais em funcionamento, mantidas pelo poder público do Distrito Federal – Secretaria de Estado de Educação

Fonte: DISTRITO FEDERAL, v. II, 1985, p. 43; DODF; SINJ-DF.

A região administrativa de Ceilândia surgiu no início da década de 1970, em uma ação realizada pelo governo local cujo objetivo era erradicar as favelas existentes. Na ação, chamada de Campanha de Erradicação de Favelas – CEI, as remoções para a nova cidade foram iniciadas em 27 de março de 1971, estabelecendo essa data como sendo a de sua fundação, a partir da transferência de cerca de 80 mil moradores das favelas das Vilas do IAPI, Tenório, Esperança, Bernardo Sayão e Morro do Querosene (DISTRITO FEDERAL, 2015, p. 39).

Com essa remoção, e na necessidade de escolas para atenderem as famílias assentadas, a FEDF transferiu oito unidades de ensino de Taguatinga para Ceilândia (alterando assim suas denominações). Uma delas foi a Escola Classe nº 32 (Taguatinga), que passou a ser denominada Escola Classe 02 de Ceilândia.

Jardim de Infância 02 do Gama

Criado pela Instrução nº 11 – Pres., de 24/06/1971, como Escola Classe nº 20

Código do Inep:

53002970

Endereço:

Quadra Entrequadra 31/32

Região Administrativa:

Gama

Localização:

Urbana

Regional de Ensino:

Gama

Situação de Funcionamento:

Ativa



Fonte: GOOGLE MAPS, 2019.

Coordenadas:

-16.030665; -48.054325

Fonte: BRASIL, Educacenso, 2020.

Histórico

Ato de Criação:

Instrução nº 11 – Pres., de 24/06/1971; DF 96, de 30/06/1971, p. 08

1ª Diretora:

Maria de Araújo Melo

Início das Atividades:

28 de maio de 1971

	Denominação	Legislação	Transformação / outras alterações
1	Escola Classe nº 20	Resolução nº 95 - CD, de 21/10/1976; DODF 30, Suplemento de 11/02/1977, anexo III, p. 01-81	Escola Classe 20 do Gama
2	Escola Classe 20 do Gama	Instrução nº 69 - DEX., de 29/01/1980; Atos Normativos da FEDF, v. III, p. 1.236	Vincula ao Complexo Escolar "A" do Gama
3	Escola Classe 20 do Gama	Portaria nº 17 - SEC, de 07/07/1980; DODF 129, de 10/07/1980, p. 07-09	Concede reconhecimento aos estabelecimentos oficiais de ensino mantidos pela FEDF
4	Escola Classe 20 do Gama	Resolução nº 2.391 - CD, de 29/06/1988; DODF 177, de 16/09/1988, p. 09	Extingue o Complexo Escolar "A" do Gama e vincula a escola à Regional de Ensino do Gama
5	Escola Classe 20 do Gama	Portaria nº 03 - SEE, de 12/01/2004; DODF 14, de 21/01/2004, p. 10-14	Credencia as instituições educacionais em funcionamento, mantidas pelo poder público do Distrito Federal – Secretaria de Estado de Educação
6	Escola Classe 20 do Gama	Portaria nº 103 - SEE, de 11/04/2005; DODF 69, de 13/04/2005, p. 13	Jardim de Infância 02 do Gama

Fonte: DISTRITO FEDERAL, v. II, 1985, p. 195; DODF; SINJ-DF.

Centro de Educação Infantil 01 de Sobradinho

Criado pela Instrução nº 01 – Pres., de 19/03/1971, como *Jardim de Infância na Cidade Satélite de Sobradinho*



Fonte: GOOGLE MAPS, 2019.

Código do Inep:

53005929

Endereço:

Quadra 02, Rua 01, Área Especial

Região Administrativa:

Sobradinho

Localização:

Urbana

Regional de Ensino:

Sobradinho

Situação de Funcionamento:

Ativa

Coordenadas:

-15.660260; -47.805270

Fonte: BRASIL, Educacenso, 2020.

Histórico

Ato de Criação: Instrução nº 01 – Pres., de 19/03/1971; DF 52, de 07/04/1971, p. 09		1ª Diretora: Maria Celina Guimarães Batista	Início das Atividades: 31 de maio de 1971
			Inauguração: 13 de março de 1971
	Denominação	Legislação	Transformação / outras alterações
1	Jardim de Infância na Cidade Satélite de Sobradinho	Resolução nº 95 - CD, de 21/10/1976; DODF 30, Suplemento de 11/02/1977, anexo III, p. 01-81	Jardim de Infância 01 de Sobradinho
2	Jardim de Infância 01 de Sobradinho	Instrução nº 71 - DEX., de 29/01/1980; Atos Normativos da FEDF, v. III, p. 1.239	Vincula ao Complexo Escolar "A" de Sobradinho
3	Jardim de Infância 01 de Sobradinho	Portaria nº 17 - SEC, de 07/07/1980; DODF 129, de 10/07/1980, p. 07-09	Concede reconhecimento aos estabelecimentos oficiais de ensino mantidos pela FEDF
4	Jardim de Infância 01 de Sobradinho	Resolução nº 2.391 - CD, de 29/06/1988; DODF 177, de 16/09/1988, p. 09	Extingue o Complexo Escolar "A" de Sobradinho e vincula a escola à Regional de Ensino de Sobradinho
5	Jardim de Infância 01 de Sobradinho	Portaria nº 03 - SEE, de 12/01/2004; DODF 14, de 21/01/2004, p. 10-14	Credencia as instituições educacionais em funcionamento, mantidas pelo poder público do Distrito Federal – Secretaria de Estado de Educação
6	Jardim de Infância 01 de Sobradinho	Portaria nº 149 – SEE, de 22/04/2009; DODF 78, de 23/04/2009, p. 16	Centro de Educação Infantil 01 de Sobradinho

Fonte: DISTRITO FEDERAL, v. I, 1985, p. 313; DODF; SINJ-DF.

Esta unidade de ensino foi construída em 1971 e entregue a FEDF um dia antes de sua inauguração ocorrida em 13 de março daquele ano. Foi inicialmente conhecido como Jardim de Infância João Arbex através de convênio entre a antiga FEDF e a Loja Maçônica Fraternidade e Justiça II. Nesse mesmo ano a escola foi oficialmente criada com a denominação Jardim de Infância na cidade Satélite de Sobradinho pela Instrução nº 01 de 19 de março de 1971 (DISTRITO FEDERAL, v. I, 1985, p. 313; DISTRITO FEDERAL, 2020a, p. 05).

Escola Classe Cariru

Criada pelo Decreto nº 1.433 – GDF, de 25/08/1970, como *Escola Rural do Cariru*

Código do Inep:

53006844

Endereço:

**Rodovia DF-260 ou DF-270, DF-120,
Núcleo Rural Cariru**

Região Administrativa:

Paranoá

Localização:

Rural

Regional de Ensino:

Paranoá

Situação de Funcionamento:

Ativa



Fonte: DISTRITO FEDERAL, 2020.

Coordenadas:

-15.90638453; -47.51751771

Fonte: BRASIL, Educacenso, 2020.

Histórico

Ato de Criação:

**Decreto nº 1.433 – GDF, de
25/08/1970; DODF 130, de
27/08/1970, p. 03**

1ª Diretora:

Vanilde da Silva de Aquino

Início das Atividades:

14 de junho de 1971

	Denominação	Legislação	Transformação / outras alterações
1	Escola Rural do Cariru	Resolução nº 95 - CD, de 21/10/1976; DODF 30, Suplemento de 11/02/1977, anexo III, p. 01-81	Escola Classe Cariru
2	Escola Classe Cariru	Instrução nº 57 - DEX., de 29/01/1980; Atos Normativos da FEDF, v. III, p. 1.218	Vincula ao Complexo Escolar "A" de Planaltina
3	Escola Classe Cariru	Portaria nº 17 - SEC, de 07/07/1980; DODF 129, de 10/07/1980, p. 07-09	Concede reconhecimento aos estabelecimentos oficiais de ensino mantidos pela FEDF
4	Escola Classe Cariru	Resolução nº 2.391 - CD, de 29/06/1988; DODF 177, de 16/09/1988, p. 09	Extingue o Complexo Escolar "A" de Planaltina e vincula a escola à Regional de Ensino de Planaltina
5	Escola Classe Cariru	Portaria nº 03 - SEE, de 12/01/2004; DODF 14, de 21/01/2004, p. 10-14	Credencia as instituições educacionais em funcionamento, mantidas pelo poder público do Distrito Federal – Secretaria de Estado de Educação
6	Escola Classe Cariru	Portaria nº 227 - SEE, de 17/07/2006; DODF 136, de 18/07/2006, p. 04	Alteração de Vinculação da Regional de Ensino de Planaltina para Regional de Ensino do Paranoá

Fonte: DISTRITO FEDERAL, v. I, 1985, p. 273; DODF; SINJ-DF.



Fonte: E.C. Cariru - 1971 (DISTRITO FEDERAL, 2020c, p. 09).

De acordo com a Proposta Pedagógica esta unidade de ensino, localizada na DF-120, Colônia Agrícola Cariru, na atual região administrativa do Paranoá, foi idealizada pela comunidade local, com doação do material de construção doada pelo Sr. Joaquim de Souza Caldas, sendo fundada, construída e inaugurada no ano de 1971. “Tendo como cooperadores em mão-de-obra mais ou menos 20 pessoas da comunidade, o Administrador Regional de Planaltina, professor Cassiano Vieira de Campos, diretor da Regional de Ensino, e o padre Aleixo da Paróquia de Planaltina” (DISTRITO FEDERAL, 2020c, p. 09).

Centro de Ensino Fundamental Buriti Vermelho

Criado pelo Decreto nº 1.504 – GDF, de 05/11/1970, como *Escola Rural Buriti Vermelho*



Fonte: GOOGLE MAPS, 2019.

Código do Inep:

53006810

Endereço:

BR-251, DF-270, VC-322, Núcleo Rural Buriti Vermelho

Região Administrativa:

Paranoá

Localização:

Rural

Regional de Ensino:

Paranoá

Situação de Funcionamento:

Ativa

Coordenadas:

-15.8985573; -47.4069624

Fonte: BRASIL, Educacenso, 2020.

Histórico

Ato de Criação: Decreto nº 1.504 – GDF, de 05/11/1970; DF 170, de 10/11/1970, p. 02				1ª Diretora: Anísia Carlos de Magalhães		Início das Atividades: 14 de junho de 1971	
	Denominação	Legislação	Transformação / outras alterações				
1	Escola Rural Buriti Vermelho	Resolução nº 95 - CD, de 21/10/1976; DODF 30, Suplemento de 11/02/1977, anexo III, p. 01-81	Escola Classe Buriti Vermelho				
2	Escola Classe Buriti Vermelho	Instrução nº 57 - DEX., de 29/01/1980; Atos Normativos da FEDF, v. III, p. 1.218	Vincula ao Complexo Escolar "A" de Planaltina				
3	Escola Classe Buriti Vermelho	Portaria nº 17 - SEC, de 07/07/1980; DODF 129, de 10/07/1980, p. 07-09	Concede reconhecimento aos estabelecimentos oficiais de ensino mantidos pela FEDF				
4	Escola Classe Buriti Vermelho	Resolução nº 2.391 - CD, de 29/06/1988; DODF 177, de 16/09/1988, p. 09	Extingue o Complexo Escolar "A" de Planaltina e vincula a escola à Regional de Ensino de Planaltina				
5	Escola Classe Buriti Vermelho	Portaria nº 03 - SEE, de 12/01/2004; DODF 14, de 21/01/2004, p. 10-14	Credencia as instituições educacionais em funcionamento, mantidas pelo poder público do Distrito Federal – Secretaria de Estado de Educação				
6	Escola Classe Buriti Vermelho	Portaria nº 77 - SEE, de 31/01/2006; DODF 34, de 15/2/2006, p. 07	Alteração de vinculação da Regional de Ensino de Planaltina para Regional de Ensino do Paranoá				
7	Escola Classe Buriti Vermelho	Portaria nº 76 - SEE, de 10/04/2013; DODF 74, de 11/04/2013, p. 05	Centro de Ensino Fundamental Buriti Vermelho				

Fonte: DISTRITO FEDERAL, v. I, 1985, p. 270; DODF; SINJ-DF.

O Nome do Centro de Ensino tem sua origem na comunidade rural onde está localizado cujo nome é Colônia Agrícola Buriti Vermelho, que pertence a Região Administrativa do Paranoá (DISTRITO FEDERAL, 2015, p. 23).

Escola Classe 03 de Ceilândia

Criada pela Instrução nº 11 – Pres., de 24/06/1971, como *Escola Classe nº 33 (Taguatinga)*

Código do Inep:

53007662

Endereço:

Quadra QNM 18/20, Área Especial, S/N

Região Administrativa:

Ceilândia

Localização:

Urbana

Regional de Ensino:

Ceilândia

Situação de Funcionamento:

Ativa

Coordenadas:

-15.812207; -48.102268



Fonte: GOOGLE MAPS, 2019.

Fonte: BRASIL, Educacenso, 2020.

Histórico

Ato de Criação: Instrução nº 11 – Pres., de 24/06/1971; DF 96, de 30/06/1971, p. 08			1ª Diretora: Irany de Souza	Início das Atividades: 17 de junho de 1971
	Denominação	Legislação	Transformação / outras alterações	
1	Escola Classe nº 33 (Taguatinga)	Resolução nº 95 - CD, de 21/10/1976; DODF 30, Suplemento de 11/02/1977, anexo III, p. 01-81	Escola Classe 03 de Ceilândia	
2	Escola Classe 03 de Ceilândia	Instrução nº 62 - DEx., de 29/01/1980; Atos Normativos da FEDF, v. III, p. 1.225	Vincula ao Complexo Escolar "A" de Ceilândia	
3	Escola Classe 03 de Ceilândia	Portaria nº 17 - SEC, de 07/07/1980; DODF 129, de 10/07/1980, p. 07-09	Concede reconhecimento aos estabelecimentos oficiais de ensino mantidos pela FEDF	
4	Escola Classe 03 de Ceilândia	Resolução nº 2.391 - CD, de 29/06/1988; DODF 177, de 16/09/1988, p. 09	Extingue o Complexo Escolar "A" de Ceilândia e vincula a escola à Regional de Ensino de Ceilândia	
5	Escola Classe 03 de Ceilândia	Portaria nº 03 - SEE, de 12/01/2004; DODF 14, de 21/01/2004, p. 10-14	Credencia as instituições educacionais em funcionamento, mantidas pelo poder público do Distrito Federal – Secretaria de Estado de Educação	

Fonte: DISTRITO FEDERAL, v. II, 1985, p. 45; DODF, SINJ-DF.

A região administrativa de Ceilândia surgiu no início da década de 1970, em uma ação realizada pelo governo local cujo objetivo era erradicar as favelas existentes. Na ação, chamada de Campanha de Erradicação de Favelas – CEI, as remoções para a nova cidade foram iniciadas em 27 de março de 1971, estabelecendo essa data como sendo a de sua fundação, a partir da transferência de cerca de 80 mil moradores das favelas das Vilas do IAPI, Tenório, Esperança, Bernardo Sayão e Morro do Querosene (DISTRITO FEDERAL, 2015, p. 39).

Com essa remoção, e na necessidade de escolas para atenderem as famílias assentadas, a FEDF transferiu oito unidades de ensino de Taguatinga para Ceilândia (alterando assim suas denominações). Uma delas foi a Escola Classe nº 33 (Taguatinga), que passou a ser denominada Escola Classe 03 de Ceilândia.

Escola Classe 204 Sul

Criada pela Instrução nº 11 – Pres., de 24/06/1971, como *Escola Classe da SQS 204*



Fonte: GOOGLE MAPS, 2019.

Código do Inep:

53001532

Endereço:

Quadra SQS 204, Área Especial

Região Administrativa:

Brasília

Localização:

Urbana

Regional de Ensino:

Plano Piloto

Situação de Funcionamento:

Ativa

Coordenadas:

-15.8115374; -47.8917656

Fonte: BRASIL, Educacenso, 2020.

Histórico

Ato de Criação: Instrução nº 11 – Pres., de 24/06/1971; DF 96, de 30/06/1971, p. 08		1ª Diretora: Iza Galvão de Melo	Início das Atividades: 02 de agosto 1971
			Inauguração: 24 de junho de 1971
	Denominação	Legislação	Transformação / outras alterações
1	Escola Classe da SQS 204	Resolução nº 95 – CD, de 21/10/1976; DODF 30, Suplemento de 11/02/1977, anexo III, p. 01-81	Escola Classe 204 Sul
2	Escola Classe 204 Sul	Instrução nº 67 - DEx., de 29/01/1980; Atos Normativos da FEDF, v. III, p. 1.232	Vincula ao Complexo Escolar "A" de Brasília
3	Escola Classe 204 Sul	Portaria nº 17 - SEC, de 07/07/1980; DODF 129, de 10/07/1980, p. 07-09	Concede reconhecimento aos estabelecimentos oficiais de ensino mantidos pela FEDF
4	Escola Classe 204 Sul	Resolução nº 2.391 - CD, de 29/06/1988; DODF 177, de 16/09/1988, p. 09	Extingue o Complexo Escolar "A" de Brasília e vincula a escola à Regional de Ensino do Plano Piloto e do Cruzeiro, hoje Regional de Ensino do Plano Piloto
5	Escola Classe 204 Sul	Portaria nº 03 - SEE, de 12/01/2004; DODF 14, de 21/01/2004, p. 10-14	Credencia as instituições educacionais em funcionamento, mantidas pelo poder público do Distrito Federal – Secretaria de Estado de Educação

Fonte: DISTRITO FEDERAL, v. I, 1985, p. 55; DODF; SINJ-DF.

Centro de Ensino Fundamental 16 de Ceilândia

Criado pela Instrução nº 11 – Pres., de 24/06/1971, como *Escola Classe nº 34 (Taguatinga)*

Código do Inep:

53007379

Endereço:

Quadra EQNM 22/24, Área Especial, S/N

Região Administrativa:

Ceilândia

Localização:

Urbana

Regional de Ensino:

Ceilândia

Situação de Funcionamento:

Ativa

Coordenadas:

-15.803192; -48.108684

Fonte: BRASIL, Educacenso, 2020.



Fonte: GOOGLE MAPS, 2019.

Histórico

Ato de Criação:

Instrução nº 11 – Pres., de 24/06/1971; DF 96, de 30/06/1971, p. 08

1ª Diretora:

Abigail Maia de Ataíde Paes de Carvalho

Início das Atividades:

09 de agosto de 1971

	Denominação	Legislação	Transformação / outras alterações
1	Escola Classe nº 34 (Taguatinga)	Resolução nº 95 - CD, de 21/10/1976; DODF 30, Suplemento de 11/02/1977, anexo III, p. 01-81	Escola Classe 04 de Ceilândia
2	Escola Classe 04 de Ceilândia	Instrução nº 62 - DEx., de 29/01/1980; Atos Normativos da FEDF, v. III, p. 1.225	Vincula ao Complexo Escolar "A" de Ceilândia
3	Escola Classe 04 de Ceilândia	Portaria nº 42 - SEC, de 10/08/1981; DODF 156, de 18/08/1981, p. 05	Concede reconhecimento dos Estabelecimentos de Ensino da Rede Oficial
4	Escola Classe 04 de Ceilândia	Resolução nº 1.628 - CD, de 30/12/1985; DODF 07, Suplemento de 10/01/1986, p. 15 e DODF 40, Suplemento de 28/02/1986, p. 07 (republicado)	Centro de Ensino de 1º Grau 16 de Ceilândia
5	Centro de Ensino de 1º Grau 16 de Ceilândia	Resolução nº 2.391 - CD, de 29/06/1988; DODF 177, de 16/09/1988, p. 09	Extingue o Complexo Escolar "A" de Ceilândia e vincula a escola à Regional de Ensino de Ceilândia
6	Centro de Ensino de 1º Grau 16 de Ceilândia	Portaria nº 129 - SEE, de 18/07/2000; DODF 137, de 19/07/2000, p. 13-22	Centro de Ensino Fundamental 16 de Ceilândia
7	Centro de Ensino Fundamental 16 de Ceilândia	Portaria nº 03 - SEE, de 12/01/2004; DODF 14, de 21/01/2004, p. 10-14	Credencia as instituições educacionais em funcionamento, mantidas pelo poder público do Distrito Federal – Secretaria de Estado de Educação

Fonte: DISTRITO FEDERAL, v. II, 1985, p. 47; DODF; SINJ-DF.

A região administrativa de Ceilândia surgiu no início da década de 1970, em uma ação realizada pelo governo local cujo objetivo era erradicar as favelas existentes. Na ação, chamada de Campanha de Erradicação de Favelas – CEI, as remoções para a nova cidade foram iniciadas em 27 de março de 1971, estabelecendo essa data como sendo a de sua fundação, a partir da transferência de cerca de 80 mil moradores das favelas das Vilas do IAPI, Tenório, Esperança, Bernardo Sayão e Morro do Querosene (DISTRITO FEDERAL, 2015, p. 39).

Com essa remoção, e na necessidade de escolas para atenderem as famílias assentadas, a FEDF transferiu oito unidades de ensino de Taguatinga para Ceilândia (alterando assim suas denominações). Uma delas foi a Escola Classe nº 34 (Taguatinga), que passou a ser denominada Escola Classe 04 de Ceilândia.

Escola Classe Jardim Botânico

Criada pela Instrução nº 05 – Pres., de 27/05/1971, como *Escola Rural Estação Florestal Cabeça do Veado*



Fonte: GOOGLE MAPS, 2019.

Código do Inep:

53009533

Endereço:

Área Especial, SMDB Estação Ecológica Jardim Botânico de Brasília

Região Administrativa:

Jardim Botânico

Localização:

Urbana

Regional de Ensino:

Plano Piloto

Situação de Funcionamento:

Ativa

Coordenadas:

-15.8744364; -47.8404948

Fonte: BRASIL, Educacenso, 2020.

Histórico

Ato de Criação: Instrução nº 05 – Pres., de 27/05/1971; DF 84, de 08/06/1971, p. 18		1º Diretor: Jadir Soares dos Reis	Início das Atividades: 11 de agosto de 1971
			Inauguração: 10 de agosto de 1971
	Denominação	Legislação	Transformação / outras alterações
1	Escola Rural Estação Florestal Cabeça do Veado	Resolução nº 95 - CD, de 21/10/1976; DODF 30, Suplemento de 11/02/1977, anexo III, p. 01-81	Escola Classe Estação Florestal Cabeça do Veado
2	Escola Classe Estação Florestal Cabeça do Veado	Instrução nº 58 - DEx., de 29/01/1980; Atos Normativos da FEDF, v. III, p. 1.220	Vincula ao Complexo Escolar "A" do Núcleo Bandeirante
3	Escola Classe Estação Florestal Cabeça do Veado	Portaria nº 17 - SEC, de 07/07/1980; DODF 129, de 10/07/1980, p. 07-09	Concede reconhecimento aos estabelecimentos oficiais de ensino mantidos pela FEDF
4	Escola Classe Estação Florestal Cabeça do Veado	Resolução nº 2.391 - CD, de 29/06/1988; DODF 177, de 16/09/1988, p. 09	Extingue o Complexo Escolar "A" do Núcleo Bandeirante e vincula a escola à Regional de Ensino do Núcleo Bandeirante
5	Escola Classe Estação Florestal Cabeça do Veado	Resolução nº 2.603 – CD, de 19/04/1989; DODF 89, de 12/05/1989, p. 17 e Portaria nº 113 - SE, de 05/08/1996; DODF 152, de 07/08/1996, p. 02	Escola Classe Jardim Botânico
6	Escola Classe Jardim Botânico	Portaria nº 03 - SEE, de 12/01/2004; DODF 14, de 21/01/2004, p. 10-14	Credencia as instituições educacionais em funcionamento, mantidas pelo poder público do Distrito Federal – Secretaria de Estado de Educação
7	Escola Classe Jardim Botânico	Portaria nº 105 – SEE, de 10/04/2013; DODF 74, de 11/04/2013, p. 07	Alteração de Vinculação da Regional de Ensino do Núcleo Bandeirante para a Regional de Ensino do Plano Piloto

Fonte: DISTRITO FEDERAL, v. II, 1985, p. 283; DODF; SINJ-DF.

Escola Classe Rajadinha

Criada pela Instrução nº 08 – Pres., de 24/06/1971, como *Escola Rural do Núcleo de Rajadinha*

Código do Inep:

53006534

Endereço:

DF-250, DF-006, Núcleo Rural Rajadinha

Região Administrativa:

Planaltina

Localização:

Rural

Regional de Ensino:

Planaltina

Situação de Funcionamento:

Ativa

Coordenadas:

-15.753722; -47.650793



Fonte: DISTRITO FEDERAL, 2020.

Fonte: BRASIL, Educacenso, 2020.

Histórico

Ato de Criação: Instrução nº 08 – Pres., de 24/06/1971, DF 96, de 30/06/1971, p. 08		1ª Diretora: Maria de Nazaré Rodrigues de Souza	Início das Atividades: 18 de agosto 1971
	Denominação	Legislação	Transformação / outras alterações
1	Escola Rural do Núcleo de Rajadinha	Resolução nº 95 - CD, de 21/10/1976; DODF 30, Suplemento de 11/02/1977, anexo III, p. 01-81	Escola Classe Rajadinha
2	Escola Classe Rajadinha	Instrução nº 57 - DEX., de 29/01/1980; Atos Normativos da FEDF, v. III, p. 1.218	Vincula ao Complexo Escolar "A" de Planaltina
3	Escola Classe Rajadinha	Portaria nº 17 - SEC, de 07/07/1980; DODF 129, de 10/07/1980, p. 07-09	Concede reconhecimento aos estabelecimentos oficiais de ensino mantidos pela FEDF
4	Escola Classe Rajadinha	Resolução nº 2.391 - CD, de 29/06/1988; DODF 177, de 16/09/1988, p. 09	Extingue o Complexo Escolar "A" de Planaltina e vincula a escola à Regional de Ensino de Planaltina
5	Escola Classe Rajadinha	Portaria nº 03 - SEE, de 12/01/2004; DODF 14, de 21/01/2004, p. 10-14	Credencia as instituições educacionais em funcionamento, mantidas pelo poder público do Distrito Federal – Secretaria de Estado de Educação

Fonte: DISTRITO FEDERAL, v. I, 1985, p. 291; DODF; SINJ-DF.

De acordo com a Proposta Pedagógica, o núcleo rural Rajadinha possuía uma única escola que funcionava em situações precárias e em terreno alheio a este, que por sua vez foi exigido pelos proprietários. Com isso, um morador da comunidade local, Senhor Félix Gomes de Castro fez a doação do terreno onde posteriormente, foi construída a escola com apenas duas salas de aula precariamente (DISTRITO FEDERAL, 2020d, p. 02).

Escola Classe 05 de Planaltina

Criada pela Instrução nº 11 - Pres., de 24/06/1971, como *Escola Classe nº 05*



Fonte: GOOGLE MAPS, 2018.

Código do Inep:

53006216

Endereço:

Av. do Contorno, quadra 17, Vila Nossa Sra. de Fátima

Região Administrativa:

Planaltina

Localização:

Urbana

Regional de Ensino:

Planaltina

Situação de Funcionamento:

Ativa

Coordenadas:

-15.631466; -47.654371

Fonte: BRASIL, Educacenso, 2020.

Histórico

Ato de Criação:

Instrução nº 11 – Pres., de 24/06/1971; DF 96, de 30/06/1971, p. 08

1ª Diretora:

Lourdes Silva Maciel

Início das Atividades:

20 de agosto de 1971

Inauguração:

19 de agosto de 1971

	Denominação	Legislação	Transformação / outras alterações
1	Escola Classe nº 05	Resolução nº 95 - CD, de 21/10/1976; DODF 30, Suplemento de 11/02/1977, anexo III, p. 01-81	Escola Classe 05 de Planaltina
2	Escola Classe 05 de Planaltina	Instrução nº 57 - DEX., de 29/01/1980; Atos Normativos da FEDF, v. III, p. 1.218	Vincula ao Complexo Escolar "A" de Planaltina
3	Escola Classe 05 de Planaltina	Portaria nº 17 - SEC, de 07/07/1980; DODF 129, de 10/07/1980, p. 07-09	Concede reconhecimento aos estabelecimentos oficiais de ensino mantidos pela FEDF
4	Escola Classe 05 de Planaltina	Resolução nº 2.391 - CD, de 29/06/1988; DODF 177, de 16/09/1988, p. 09	Extingue o Complexo Escolar "A" de Planaltina e vincula a escola à Regional de Ensino de Planaltina
5	Escola Classe 05 de Planaltina	Portaria nº 03 - SEE, de 12/01/2004; DODF 14, de 21/01/2004, p. 10-14	Credencia as instituições educacionais em funcionamento, mantidas pelo poder público do Distrito Federal – Secretaria de Estado de Educação

Fonte: DISTRITO FEDERAL, v. I, 1985, p. 261; DODF; SINJ-DF.

Centro de Ensino Fundamental 20 de Ceilândia

Criado pela Instrução nº 11 - Pres., de 24/06/1971, como *Escola Classe nº 35 (Taguatinga)*

Código do Inep:

53007417

Endereço:

Quadra EQNM 8/10, Área Especial, S/N

Região Administrativa:

Ceilândia

Localização:

Urbana

Regional de Ensino:

Ceilândia

Situação de Funcionamento:

Ativa

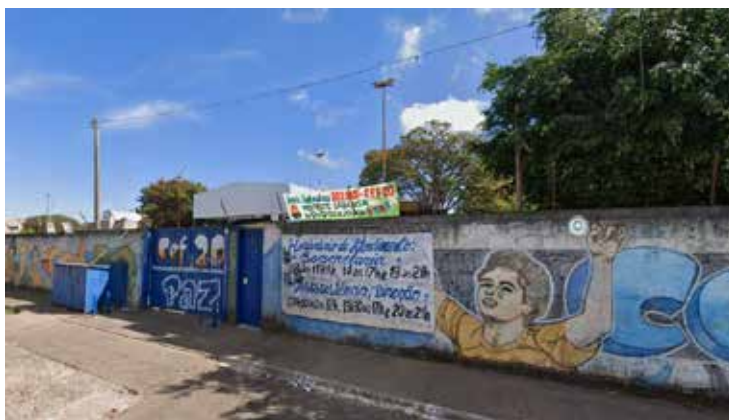

Fonte: GOOGLE MAPS, 2019.

Coordenadas:

-15.801402; -48.116393

Fonte: BRASIL, Educacenso, 2020.

Histórico

	Denominação	Legislação	Transformação / outras alterações
	Ato de Criação: Instrução nº 11 – Pres., de 24/06/1971; DF 96, de 30/06/1971, p. 08	1ª Diretora: Eleonora Francisca M. Vieira	Início das Atividades: 12 de novembro de 1971 (Inaugurado na mesma data)
1	Escola Classe nº 35 (Taguatinga)	Resolução nº 95 - CD, de 21/10/1976; DODF 30, Suplemento de 11/02/1977, anexo III, p. 01-81	Escola Classe 05 de Ceilândia
2	Escola Classe 05 de Ceilândia	Instrução nº 62 - DEx., de 29/01/1980; Atos Normativos da FEDF, v. III, p. 1.225	Vincula ao Complexo Escolar "A" de Ceilândia
3	Escola Classe 05 de Ceilândia	Portaria nº 17 - SEC, de 07/07/1980; DODF 129, de 10/07/1980, p. 07-09	Concede reconhecimento aos estabelecimentos oficiais de ensino mantidos pela FEDF
4	Escola Classe 05 de Ceilândia	Resolução nº 2.391 - CD, de 29/06/1988; DODF 177, de 16/09/1988, p. 09	Extingue o Complexo Escolar "A" de Ceilândia e vincula a escola à Regional de Ensino de Ceilândia
5	Escola Classe 05 de Ceilândia	Resolução nº 2.813 - CD, de 28/11/1989; DODF 30, de 12/02/1990, p. 101	Centro de Ensino de 1º Grau 20 de Ceilândia
6	Centro de Ensino de 1º Grau 20 de Ceilândia	Portaria nº 129 - SEE, de 18/07/2000; DODF 137, de 19/07/2000, p. 13-22	Centro de Ensino Fundamental 20 de Ceilândia
7	Centro de Ensino Fundamental 20 de Ceilândia	Portaria nº 03 - SEE, de 12/01/2004; DODF 14, de 21/01/2004, p. 10-14	Credencia as instituições educacionais em funcionamento, mantidas pelo poder público do Distrito Federal – Secretaria de Estado de Educação

Fonte: DISTRITO FEDERAL, v. II, 1985, p. 49; DODF; SINJ-DF.

A região administrativa de Ceilândia surgiu no início da década de 1970, em uma ação realizada pelo governo local cujo objetivo era erradicar as favelas existentes. Na ação, chamada de Campanha de Erradicação de Favelas – CEI, as remoções para a nova cidade foram iniciadas em 27 de março de 1971, estabelecendo essa data como sendo a de sua fundação, a partir da transferência de cerca de 80 mil moradores das favelas das Vilas do IAPI, Tenório, Esperança, Bernardo Sayão e Morro do Querosene (DISTRITO FEDERAL, 2015, p. 39).

Com essa remoção, e na necessidade de escolas para atenderem as famílias assentadas, a FEDF transferiu oito unidades de ensino de Taguatinga para Ceilândia (alterando assim suas denominações). Uma delas foi a Escola Classe nº 35 (Taguatinga), que passou a ser denominada Escola Classe 05 de Ceilândia.

Escola Classe 04 de Planaltina

Criada pela Instrução nº 11 - Pres., de 24/06/1971, como *Escola Classe nº 04*



Fonte: GOOGLE MAPS, 2019.

Código do Inep:
53006208

Endereço:
Quadra Entrequadra 03/04

Região Administrativa:
Planaltina

Localização:
Urbana

Regional de Ensino:
Planaltina

Situação de Funcionamento:
Ativa

Coordenadas:
-15.621305; -47.646357

Fonte: BRASIL, Educacenso, 2020.

Histórico

Ato de Criação: Instrução nº 11 – Pres., de 24/06/1971; DF 96, de 30/06/1971, p. 08		1ª Diretora: Leonor Gonçalves de Melo Trindade	Início das Atividades: 31 de agosto de 1971
			Inauguração: 19 de agosto de 1971
	Denominação	Legislação	Transformação / outras alterações
1	Escola Classe nº 04	Resolução nº 95 - CD, de 21/10/1976; DODF 30, Suplemento de 11/02/1977, anexo III, p. 01-81	Escola Classe 04 de Planaltina
2	Escola Classe 04 de Planaltina	Instrução nº 57 - DEx., de 29/01/1980; Atos Normativos da FEDF, v. III, p. 1.218	Vincula ao Complexo Escolar "A" de Planaltina
3	Escola Classe 04 de Planaltina	Portaria nº 17 - SEC, de 07/07/1980; DODF 129, de 10/07/1980, p. 07-09	Concede reconhecimento aos estabelecimentos oficiais de ensino mantidos pela FEDF
4	Escola Classe 04 de Planaltina	Resolução nº 2.391 - CD, de 29/06/1988; DODF 177, de 16/09/1988, p. 09	Extingue o Complexo Escolar "A" de Planaltina e vincula a escola à Regional de Ensino de Planaltina
5	Escola Classe 04 de Planaltina	Portaria nº 03 - SEE, de 12/01/2004; DODF 14, de 21/01/2004, p. 10-14	Credencia as instituições educacionais em funcionamento, mantidas pelo poder público do Distrito Federal – Secretaria de Estado de Educação

Fonte: DISTRITO FEDERAL, v. I, 1985, p. 259; DODF; SINJ-DF.

Escola Classe 03 de Planaltina

Criada pela Instrução nº 11 - Pres., de 24/06/1971, como Escola Classe nº 03

Código do Inep:

53006194

Endereço:

Quadra Entrequadra 01/02, lote H

Região Administrativa:

Planaltina

Localização:

Urbana

Regional de Ensino:

Planaltina

Situação de Funcionamento:

Ativa

Coordenadas:

-15.615030; -47.646207



Fonte: GOOGLE MAPS, 2018.

Fonte: BRASIL, Educacenso, 2020.

Histórico

Ato de Criação: Instrução nº 11 – Pres., de 24/06/1971; DF 96, de 30/06/1971, p. 08		1ª Diretora: Viola Reny de Oliveira Santos	Início das Atividades: 16 de setembro de 1971
			Inauguração: 19 de agosto de 1971
	Denominação	Legislação	Transformação / outras alterações
1	Escola Classe nº 03	Resolução nº 95 - CD, de 21/10/1976; DODF 30, Suplemento de 11/02/1977, anexo III, p. 01-81	Escola Classe 03 de Planaltina
2	Escola Classe 03 de Planaltina	Instrução nº 57 - DEx., de 29/01/1980; Atos Normativos da FEDF, v. III, p. 1.218	Vincula ao Complexo Escolar "A" de Planaltina
3	Escola Classe 03 de Planaltina	Portaria nº 17 - SEC, de 07/07/1980; DODF 129, de 10/07/1980, p. 07-09	Concede reconhecimento aos estabelecimentos oficiais de ensino mantidos pela FEDF
4	Escola Classe 03 de Planaltina	Resolução nº 2.391 - CD, de 29/06/1988; DODF 177, de 16/09/1988, p. 09	Extingue o Complexo Escolar "A" de Planaltina e vincula a escola à Regional de Ensino de Planaltina
5	Escola Classe 03 de Planaltina	Portaria nº 03 - SEE, de 12/01/2004; DODF 14, de 21/01/2004, p. 10-14	Credencia as instituições educacionais em funcionamento, mantidas pelo poder público do Distrito Federal – Secretaria de Estado de Educação

Fonte: DISTRITO FEDERAL, v. I, 1985, p. 257; DODF; SINJ-DF.

Centro de Ensino Fundamental 306 Norte

Criado pela Instrução nº 22 – Pres., de 30/12/1971, como *Escola Classe da SQN 306*



Fonte: GOOGLE MAPS, 2013.

Código do Inep:

53001613

Endereço:

Quadra SQN 306, Área Especial

Região Administrativa:

Brasília

Localização:

Urbana

Regional de Ensino:

Plano Piloto

Situação de Funcionamento:

Ativa

Coordenadas:

-15.771048; -47.886989

Fonte: BRASIL, Educacenso, 2020.

Histórico

Ato de Criação:

Instrução nº 22 – Pres., de 30/12/1971, DF 01, Suplemento de 04/01/1972, p. 04

1ª Diretora:

Nair Peres Torres

Início das Atividades:

**04 de outubro de 1971
(Mesma data da inauguração)**

	Denominação	Legislação	Transformação / outras alterações
1	Escola Classe da SQN 306	Resolução nº 95 - CD, de 21/10/1976; DODF 30, Suplemento de 11/02/1977, anexo III, p. 01-81	Escola Classe 306 Norte
2	Escola Classe 306 Norte	Instrução nº 68 - DEX., de 29/01/1980; Atos Normativos da FEDF, v. III, p. 1.235	Vincula ao Complexo Escolar "B" de Brasília
3	Escola Classe 306 Norte	Portaria nº 17 - SEC, de 07/07/1980; DODF 129, de 10/07/1980, p. 07-09	Concede reconhecimento aos estabelecimentos oficiais de ensino mantidos pela FEDF
4	Escola Classe 306 Norte	Resolução nº 2.391 - CD, de 29/06/1988; DODF 177, de 16/09/1988, p. 09	Extingue o Complexo Escolar "B" de Brasília e vincula a escola à Regional de Ensino do Plano Piloto e do Cruzeiro, hoje Regional de Ensino do Plano Piloto
5	Escola Classe 306 Norte	Portaria nº 03 - SEE, de 12/01/2004; DODF 14, de 21/01/2004, p. 10-14	Credencia as instituições educacionais em funcionamento, mantidas pelo poder público do Distrito Federal – Secretaria de Estado de Educação
6	Escola Classe 306 Norte	Portaria nº 08 - SEE, de 04/02/2011; DODF 35, de 18/02/2011, p. 04	Centro de Ensino Fundamental 306 Norte

Fonte: DISTRITO FEDERAL, v. I, 1985, p. 137; DODF; SINJ-DF.

Centro de Ensino Médio 03 de Ceilândia

Criado pela Instrução nº 19 – Pres., de 03/12/1971, como *I Centro de Ensino de 1º Grau*

Código do Inep:

53007506

Endereço:

Quadra QNM 13, Área Especial, S/N

Região Administrativa:

Ceilândia

Localização:

Urbana

Regional de Ensino:

Ceilândia

Situação de Funcionamento:

Ativa



Fonte: GOOGLE MAPS, 2019.

Coordenadas:

-15.826615; -48.098496

Fonte: BRASIL, Educacenso, 2020.

Histórico

Ato de Criação:

Instrução nº 19 – Pres., de 03/12/1971; DF 192, de 17/12/1971, p. 07

1ª Diretora:

Maristela Barbosa de Almeida

Início das Atividades:

**12 de novembro de 1971
(Mesma data da inauguração)**

	Denominação	Legislação	Transformação / outras alterações
1	I Centro de Ensino de 1º Grau	Resolução nº 95 - CD, de 21/10/1976; DODF 30, Suplemento de 11/02/1977, anexo III, p. 01-81	Centro Interescolar 01 de Ceilândia
2	Centro Interescolar 01 de Ceilândia	Resolução nº 174 - CD, de 10/10/1979; DODF 198, de 17/10/1979, p. 12	Centro Educacional 03 de Ceilândia
3	Centro Educacional 03 de Ceilândia	Instrução nº 62 - DEX., de 29/01/1980; Atos Normativos da FEDF, v. III, p. 1.225	Vincula ao Complexo Escolar "A" de Ceilândia
4	Centro Educacional 03 de Ceilândia	Portaria nº 17 - SEC, de 07/07/1980; DODF 129, de 10/07/1980, p. 07-09	Concede reconhecimento aos estabelecimentos oficiais de ensino mantidos pela FEDF
5	Centro Educacional 03 de Ceilândia	Resolução nº 2.391 - CD, de 29/06/1988; DODF 177, de 16/09/1988, p. 09	Extingue o Complexo Escolar "A" de Ceilândia e vincula a escola à Regional de Ensino de Ceilândia
6	Centro Educacional 03 de Ceilândia	Portaria nº 129 - SEE, de 18/07/2000; DODF 137, de 19/07/2000, p. 13-22	Centro de Ensino Médio 03 de Ceilândia
7	Centro de Ensino Médio 03 de Ceilândia	Portaria nº 03 - SEE, de 12/01/2004; DODF 14, de 21/01/2004, p. 10-14	Credencia as instituições educacionais em funcionamento, mantidas pelo poder público do Distrito Federal – Secretaria de Estado de Educação

Fonte: DISTRITO FEDERAL, v. I, 1985, p. 81; DODF; SINJ-DF.

Centro de Ensino Fundamental 03 de Brasília

Criado pela Instrução nº 11 - Pres., de 24/06/1971, como *Escola Classe da SQS 103*



Fonte: GOOGLE MAPS, 2019.

Código do Inep:

53000870

Endereço:

Quadra SQS 103, Área Especial

Região Administrativa:

Brasília

Localização:

Urbana

Regional de Ensino:

Plano Piloto

Situação de Funcionamento:

Ativa

Coordenadas:

-15.8054062; -47.8914289

Fonte: BRASIL, Educacenso, 2020.

Histórico

	Denominação	Legislação	Transformação / outras alterações
	Ato de Criação: Instrução nº 11 – Pres., de 24/06/1971; DF 96, de 30/06/1971, p. 08	1ª Diretora: Arlza Maria Auxiliadora Crelier de Araújo	Início das Atividades: 1971
1	Escola Classe da SQS 103	Resolução nº 95 - CD, de 21/10/1976; DODF 30, Suplemento de 11/02/1977, anexo III, p. 01-81	Escola Classe 103 Sul
2	Escola Classe 103 Sul	Instrução nº 67 - DEX., de 29/01/1980; Atos Normativos da FEDF, v. III, p. 1.232	Vincula ao Complexo Escolar "A" de Brasília
3	Escola Classe 103 Sul	Portaria nº 17 - SEC, de 07/07/1980; DODF 129, de 10/07/1980, p. 07-09	Concede reconhecimento aos estabelecimentos oficiais de ensino mantidos pela FEDF
4	Escola Classe 103 Sul	Resolução nº 2.391 - CD, de 29/06/1988; DODF 177, de 16/09/1988, p. 09	Extingue o Complexo Escolar "A" de Brasília e vincula a escola à Regional de Ensino do Plano Piloto e do Cruzeiro, hoje Regional de Ensino do Plano Piloto
5	Escola Classe 103 Sul	Resolução nº 4.041 - CD, de 14/04/1993; DODF 84, de 29/04/1993, p. 18	Centro de Ensino de 1º Grau 03 de Brasília
6	Centro de Ensino de 1º Grau 03 de Brasília	Portaria nº 129 - SEE, de 18/07/2000; DODF 137, de 19/07/2000, p. 13-22	Centro de Ensino Fundamental 03 de Brasília
7	Centro de Ensino Fundamental 03 de Brasília	Portaria nº 03 - SEE, de 12/01/2004; DODF 14, de 21/01/2004, p. 10-14	Credencia as instituições educacionais em funcionamento, mantidas pelo poder público do Distrito Federal – Secretaria de Estado de Educação

Fonte: DISTRITO FEDERAL, v. I, 1985, p. 41; DODF; SINJ-DF.

De acordo com a Proposta Pedagógica, esta unidade de ensino funcionou, "inicialmente, na Escola Classe 304 Sul, já que o prédio onde deveria se instalar encontrava-se ainda em construção. Para dirigir esta escola foi designada a professora Alzira Maria Auxiliadora Crelier de Araújo, como primeira diretora. Foi criada de acordo com Plano Diretor de Brasília com a denominação de Escola Classe da SQS 103, sendo vinculada ao complexo 'B' de Brasília. Em 11/02/77 sua denominação foi alterada para Escola Classe 103 Sul. Já em 20/10/80 passou a ser vinculada ao Complexo Escolar 'A' de Brasília. No dia 11/10/2001, finalmente, sua denominação foi alterada para Centro de Ensino Fundamental 03 de Brasília, em virtude da demanda pelos anos finais" (DISTRITO FEDERAL, 2020, p. 05). Ressalta-se que tanto o nome da diretora, quanto às datas, de vinculação ao Complexo Escolar "A" e a da alteração de denominação para Centro de Ensino Fundamental 03 de Brasília, que foram informadas pela Proposta Pedagógica 2020 divergem do que foi descrito no livro Escolas da FEDF/SINJ-DF (DISTRITO FEDERAL, v. I, 1985, p. 41; DODF; SINJ-DF).

Escola Classe 21 do Gama

Criada pela Instrução nº 11 – Pres., de 24/06/1971, como *Escola Classe nº 21 do Gama*

Código do Inep:

53002989

Endereço:

Quadra Entrequadra 44/45, Área Especial

Região Administrativa:

Gama

Localização:

Urbana

Regional de Ensino:

Gama

Situação de Funcionamento:

Ativa



Fonte:

GOOGLE MAPS, 2020.

Coordenadas:

-15.999357; -48.055497

Fonte: BRASIL, Educacenso, 2020.

Histórico

Ato de Criação: Instrução nº 11 – Pres., de 24/06/1971; DF 96, de 30/06/1971, p. 08				1ª Diretora: Maria Zeize Dalla Costa Horta	Início das Atividades: 16 de fevereiro de 1971
	Denominação	Legislação	Transformação / outras alterações		
1	Escola Classe nº 21 do Gama	Resolução nº 95 - CD, de 21/10/1976; DODF 30, Suplemento de 11/02/1977, anexo III, p. 01-81	Escola Classe 21 do Gama		
2	Escola Classe 21 do Gama	Instrução nº 69 - DEx., de 29/01/1980; Atos Normativos da FEDF, v. III, p. 1.236	Vincula ao Complexo Escolar "A" do Gama		
3	Escola Classe 21 do Gama	Portaria nº 17 - SEC, de 07/07/1980; DODF 129, de 10/07/1980, p. 07-09	Concede reconhecimento aos estabelecimentos oficiais de ensino mantidos pela FEDF		
4	Escola Classe 21 do Gama	Resolução nº 2.391 - CD, de 29/06/1988; DODF 177, de 16/09/1988, p. 09	Extingue o Complexo Escolar "A" do Gama e vincula a escola à Regional de Ensino do Gama		
5	Escola Classe 21 do Gama	Portaria nº 03 - SEE, de 12/01/2004; DODF 14, de 21/01/2004, p. 10-14	Credencia as instituições educacionais em funcionamento, mantidas pelo poder público do Distrito Federal – Secretaria de Estado de Educação		

Fonte: DISTRITO FEDERAL, v. II, 1985, p. 197; DODF; SINJ-DF.

Escola Classe Sobradinho dos Melos

Criada pela Instrução nº 03 – Pres., de 18/05/1971, como *Escola Rural Sobradinho dos Melos*



Fonte: GOOGLE MAPS, 2019.

Código do Inep:

53006917

Endereço:

DF-250, Km 07, Fazenda Paranoá, Estrada Sobradinho dos Melos

Região Administrativa:

Paranoá

Localização:

Rural

Regional de Ensino:

Paranoá

Situação de Funcionamento:

Ativa

Coordenadas:

-15.796978; -47.6940138

Fonte: BRASIL, Educacenso, 2020.

Histórico

Ato de Criação: Instrução nº 03 – Pres., de 18/05/1971; DF 75, de 21/05/1971, p. 11				1ª Diretora: Angélica Nazaré Borges	Inauguração: 14 de junho de 1971
	Denominação	Legislação	Transformação / outras alterações		
1	Escola Rural Sobradinho dos Melos	Resolução nº 95 - CD, de 21/10/1976; DODF 30, Suplemento de 11/02/1977, anexo III, p. 01-81	Escola Classe Sobradinho dos Melos		
2	Escola Classe Sobradinho dos Melos	Instrução nº 71 - DEx., de 29/01/1980; Atos Normativos da FEDF, v. III, p. 1.239	Vincula ao Complexo Escolar "A" de Sobradinho		
3	Escola Classe Sobradinho dos Melos	Portaria nº 17 - SEC, de 07/07/1980; DODF 129, de 10/07/1980, p. 07-09	Concede reconhecimento aos estabelecimentos oficiais de ensino mantidos pela FEDF		
4	Escola Classe Sobradinho dos Melos	Resolução nº 2.391 - CD, de 29/06/1988; DODF 177, de 16/09/1988, p. 09	Extingue o Complexo Escolar "A" de Sobradinho e vincula a escola à Regional de Ensino de Sobradinho		
5	Escola Classe Sobradinho dos Melos	Portaria nº 03 - SEE, de 12/01/2004; DODF 14, de 21/01/2004, p. 10-14	Credencia as instituições educacionais em funcionamento, mantidas pelo poder público do Distrito Federal – Secretaria de Estado de Educação		
6	Escola Classe Sobradinho dos Melos	Portaria nº 422 - SEE, de 08/12/2006; DODF 235, de 11/12/2006, p. 04	Alteração de vinculação da Regional de Ensino de Sobradinho para Regional de Ensino do Paranoá.		

Fonte: DISTRITO FEDERAL, v. I, 1985, p. 341; DODF; SINJ-DF.

A Escola Classe Sobradinho dos Melos surgiu da iniciativa de uma das primeiras moradoras da localidade, Srª Firmina Rodrigues do Prado, que reuniu e registrou o número de crianças que estavam em idade escolar para que fosse criada uma escola que atendesse a comunidade. A construção da escola iniciou-se no ano de 1972, em meados de novembro com os materiais cedidos pela FEDF e a comunidade, a mão de obra e terreno. Assim, em 1973 foi inaugurada a Escola Classe Sobradinho dos Melos, que recebeu este nome para homenagear os primeiros habitantes desta comunidade, a família dos Melos (DISTRITO FEDERAL, 2020e, p. 06).

Ressalta-se que as informações descritas na Proposta Pedagógica 2020 relativas à construção/inauguração desta escola divergem das descritas no livro Escolas da FEDF (DISTRITO FEDERAL, v. I, 1985, p. 341).

Após alguns anos, a escola começou a desmoronar e todos os alunos e funcionários tiveram que mudar para uma residência, em uma chácara próxima cedida por um dos moradores para que o ensino continuasse. Ao terminarem a reforma, no fim de 1983, os alunos retornaram, mas esta escola continuou a apresentar problemas na sua estrutura. Então, em 1984, foi construída uma escola de lata. Vale lembrar que até então não havia uma diretora responsável pela escola; mas (...) “uma professora que respondia pela documentação e que levava todas as informações para a regional de Sobradinho” (DISTRITO FEDERAL, 2020e, p. 07).

Em agosto de 1986 a escola de lata foi incendiada, queimando todos os documentos da secretaria. Assim, a escola teve que voltar a funcionar na chácara do Sr. Miranda, no espaço cedido anteriormente. Em 1987 a escola foi construída em caráter emergencial, de pré-moldados em um terreno doado pela Senhora Firmina sendo inaugurada em 19/09/1987 (DISTRITO FEDERAL, 2020e, p. 07).

Oficialmente a escola foi criada pela Instrução nº 03 de 18/05/1971 com a denominação Escola Rural Sobradinho dos Melos (Fazenda Paranoá) e sob a responsabilidade da professora Angélica Nazaré Borges (DISTRITO FEDERAL, v. I, 1985, p. 341).

Escolas incorporadas à outras Unidades de Ensino

Escola de Aplicação do Colégio de Planaltina

Incorporada ao Centro Educacional 01 de Planaltina, hoje Centro de Ensino Médio 01 de Planaltina

Região Administrativa:
Planaltina

Situação de Funcionamento:
Incorporada a outra Unidade de Ensino

Histórico

Ato de Integração:

Resolução nº 33, de 10/12/1971; DF 200, Suplemento de 31/12/1971, p. 8 e 9 - Conforme Regimento da FEDF, integra às Escolas de Formação de Professores - Sem Ato de Criação

	Denominação	Legislação	Transformação / outras alterações
1	Escola de Aplicação do Colégio de Planaltina	Resolução nº 95 - CD, de 21/10/1976; DODF 30, Suplemento de 11/02/1977, anexo III, p. 01-81	EXTINTA Incorporada ao Centro Educacional 01 de Planaltina, hoje Centro de Ensino Médio 01 de Planaltina, onde foi recolhido o acervo

Fonte: DISTRITO FEDERAL, v. I, 1985, p. 307 v. II, 1985, p. 444; SINJ-DF.

De acordo com o Regimento da FEDF, as Escolas de Aplicação eram integradas aos estabelecimentos de ensino de 2º grau, onde os cursos de formação de professores funcionavam, mas mantendo direção distinta do estabelecimento à qual estava vinculada. Assim, a Escola de Aplicação de Planaltina foi integrada ao Colégio de Planaltina pela Resolução nº 33, de 10/12/1971, mas indevidamente extinta pela Resolução nº 95 - CD, de 21/10/76. Seu acervo escolar foi recolhido à época pelo Centro Educacional 01 de Planaltina, atualmente denominado Centro de Ensino Médio 01 de Planaltina, criado em 20/01/1964 (DISTRITO FEDERAL, v. I, 1985, p. 307 e v. II, 1985 p. 444).

O histórico do Centro de Ensino Médio 01 de Planaltina pode ser encontrado no artigo "A Instalação das Escolas no Distrito Federal - Década de 1960" (REIS e CORDEIRO, 2021).

Escola de Aplicação do Colégio do Gama

Incorporada ao Centro Educacional 01 do Gama, hoje Centro de Ensino Médio 01 do Gama

Região Administrativa:
Gama

Situação de Funcionamento:
Incorporada a outra Unidade de Ensino

Histórico

Ato de Integração:

Resolução nº 33, de 10/12/1971; DF 200, Suplemento de 31/12/1971, p. 8 e 9 - Conforme Regimento da FEDF, integra às Escolas de Formação de Professores - Sem Ato de Criação

	Denominação	Legislação	Transformação / outras alterações
1	Escola de Aplicação do Colégio do Gama	Resolução nº 95 - CD, de 21/10/1976, DODF 30 - Suplemento de 11/02/1977, anexo III, p. 01-81	EXTINTA Acervo foi recolhido, na época, pelo Centro Educacional 01 do Gama
2	Escola de Aplicação do Colégio do Gama	Portaria nº 25 - SEC, de 03/05/1977; DODF 91, de 16/05/1977, p. 05	Incorporada ao Centro Educacional 01 do Gama para expedição de documentação escolar, hoje Centro de Ensino Médio 01 do Gama

Fonte: DISTRITO FEDERAL, v. II, 1985, p. 438; SINJ-DF.

De acordo com o Regimento da FEDF, as Escolas de Aplicação eram integradas aos estabelecimentos de ensino de 2º grau, onde os cursos de formação de professores funcionavam, mas mantendo direção distinta do estabelecimento à qual estava vinculada. Assim, a Escola de Aplicação do Gama foi integrada ao Centro Educacional 01 do Gama pela Resolução nº 33, de 10/12/1971, mas indevidamente extinta pela Resolução nº 95 - CD, de 21 de outubro. Seu acervo escolar foi recolhido à época pelo Centro Educacional 01 do Gama, atualmente denominado Centro de Ensino Médio 01 do Gama, criado em 14/01/1966 (DISTRITO FEDERAL, v. II, 1985, p. 438).

O histórico do Centro de Ensino Médio 01 do Gama pode ser encontrado no artigo "A Instalação das Escolas no Distrito Federal - Década de 1960" (REIS e CORDEIRO, 2021).

Escola de Aplicação da Escola Normal de Brasília

Região Administrativa:
Brasília

Situação de Funcionamento:
Incorporada a outra Unidade de Ensino

Histórico

Ato de Integração:

Resolução nº 33, de 10/12/1971; DF 200, Suplemento de 31/12/1971, p. 8 e 9 - Conforme Regimento da FEDF, integra às Escolas de Formação de Professores - Sem Ato de Criação

	Denominação	Legislação	Transformação / outras alterações
1	Escola de Aplicação da Escola Normal de Brasília	Resolução nº 95 - CD, de 21/10/1976; DODF 30, Suplemento de 11/02/1977, anexo II, p. 01-81	EXTINTA INDEVIDAMENTE Acervo foi recolhido, na época, pela Escola Normal de Brasília – ENB, extinta em 2006
2	Escola de Aplicação da Escola Normal de Brasília	Portaria nº 25 - SEC, de 03/05/1977; DODF 91, de 16/05/1977, p. 05	Incorporada à Escola Normal de Brasília - ENB para expedição de documentação escolar

Fonte: DISTRITO FEDERAL, v. I, 1985, p. 104; v. II, 1985, p. 431; SINJ-DF.

Após a mudança do Curso Normal para o CEMEB, que se deu em 1961, decidiu-se criar, vinculado ao curso, a Escola de Aplicação do Centro de Ensino Médio Sul, como um laboratório de práticas pedagógicas, onde as normalistas poderiam observar as aulas e iniciar a prática de magistério, tendo como primeira diretora a Professora Anna Bernardes da Silveira Rocha (DISTRITO FEDERAL, v. I, 1985, p. 103; PEREIRA, 2008, p. 14-15).

Em 1970, o Curso Normal foi transferido para a sede definitiva com a criação da Escola Normal de Brasília (ENB), pelo Decreto nº 1.306 - GDF, de 05/03/1970. Na nova estrutura física, as atividades desenvolvidas pelo Curso Normal e pela Escola de Aplicação tiveram continuidade (PEREIRA, 2008, p. 17).

Em 1976, a Escola de Aplicação, foi indevidamente extinta pela Resolução nº 95 - CD, de 21 de outubro. No entanto, no ano seguinte, pela Portaria nº 25 - SEC de 03/07/1977 esta unidade de ensino foi incorporada pela Escola Normal de Brasília para efeito de expedição de documentos (DISTRITO FEDERAL, v. I, 1985, p. 103).

O histórico da Escola Normal de Brasília - ENB, que foi criada em 05/03/1970, está descrito nas escolas que iniciaram suas atividades em 1970, neste trabalho.

Escola Maternal e Jardim de Infância da Escola Normal de Brasília

Região Administrativa:
Brasília

Situação de Funcionamento:
Incorporada a outra Unidade de Ensino

Histórico

Ato de Integração:

Resolução nº 33, de 10/12/1971; DF 200, Suplemento de 31/12/1971, p. 8 e 9 - Conforme Regimento da FEDF, integra às Escolas de Formação de Professores - Sem Ato de Criação

	Denominação	Legislação	Transformação / outras alterações
1	Escola Maternal e Jardim de Infância da Escola Normal de Brasília	Resolução nº 95 - CD, de 21/10/1976; DODF 30, Suplemento de 11/02/1977, anexo II, p. 01-81	EXTINTA INDEVIDAMENTE Acervo foi recolhido, na época, pela Escola Normal de Brasília - ENB, extinta em 2006
2	Escola Maternal e Jardim de Infância Normal de Brasília	Portaria nº 25 - SEC, de 03/05/1977; DODF 91, de 16/05/1977, p. 05	Incorporada à Escola Normal de Brasília - ENB para expedição de documentação escolar

Fonte: DISTRITO FEDERAL, v. I, 1985, p. 104; v. II, 1985, p. 431; SINJ-DF.

Em 1970, o Curso Normal foi transferido para a sede definitiva com a criação da Escola Normal de Brasília (ENB), pelo Decreto nº 1.306 - GDF, de 05/03/1970. Na nova estrutura física, as atividades desenvolvidas pelo Curso Normal e pela Escola de Aplicação continuaram e foram ampliadas com a criação do Jardim de Infância e Escola Maternal (PEREIRA, 2008, p. 17).

Em 1976, a Escola Maternal e Jardim de Infância foi indevidamente extinta pela Resolução nº 95 - CD, de 21 de outubro. No entanto, no ano seguinte, pela Portaria nº 25 - SEC de 03/05/1977 esta unidade de ensino foi incorporada pela Escola Normal de Brasília para efeito de expedição de documentos (DISTRITO FEDERAL, v. I, 1985, p. 104).

O histórico da Escola Normal de Brasília - ENB, que foi criada em 05/03/1970, está descrito nas escolas que iniciaram suas atividades em 1970, neste trabalho.

Escola de Aplicação do Centro de Ensino Médio Ave Branca

Incorporada ao Centro Educacional de Taguatinga Sul, hoje Escola Classe 54 de Taguatinga

Região Administrativa:
Taguatinga

Situação de Funcionamento:
Incorporada a outra Unidade de Ensino

Histórico

Ato de Integração:

Resolução nº 33, de 10/12/1971; DF 200, Suplemento de 31/12/1971, p. 8 e 9 - Conforme Regimento da FEDF, integra às Escolas de Formação de Professores - Sem Ato de Criação

	Denominação	Legislação	Transformação / outras alterações
1	Escola de Aplicação do Centro de Ensino Médio Ave Branca	Resolução nº 95 - CD, de 21/10/1976; DODF 30, Suplemento de 11/02/1977, anexo II, p. 01-81	Transformada juntamente com o Colégio de Taguatinga Sul em Centro Educacional de Taguatinga Sul EXTINTA INDEVIDAMENTE Acervo foi recolhido, na época, pelo Centro Educacional de Taguatinga Sul, hoje Escola Classe 54 de Taguatinga

Fonte: DISTRITO FEDERAL, v. II, 1985, p. 373 e 447; SINJ-DF.

De acordo com o livro Escolas da FEDF, até 1976, as Escolas de Aplicação e os Jardins de Infância de Aplicação eram integrados aos estabelecimentos de ensino de 2º grau, onde os Cursos de Formação de Professores funcionavam, mas mantendo direção distinta do estabelecimento à qual estava vinculada, conforme determinava o Regimento da FEDF, que fora aprovado pela Resolução nº 33 - CD, de 10/12/1971 (DISTRITO FEDERAL, v. I, 1985, p. 360).

O histórico da Escola Classe 54 de Taguatinga, que foi criada em 05/03/1970, encontra-se no tópico "Relação de escolas que iniciaram as atividades em 1970", neste trabalho.

Escola de Aplicação do Colégio de Sobradinho

Incorporada ao Centro Educacional 02 de Sobradinho, hoje Centro de Ensino Médio 02 de Sobradinho

Região Administrativa:
Sobradinho

Situação de Funcionamento:
Incorporada a outra Unidade de Ensino

Histórico

Ato de Integração:

Resolução nº 33, de 10/12/1971; DF 200, Suplemento de 31/12/1971, p. 8 e 9 - Conforme Regimento da FEDF, integra às Escolas de Formação de Professores - Sem Ato de Criação

	Denominação	Legislação	Transformação / outras alterações
1	Escola de Aplicação do Colégio de Sobradinho	Resolução nº 95 - CD, de 21/10/1976, DODF 30 - Suplemento de 11/02/1977, anexo III, p. 01-81	EXTINTA Acervo foi recolhido, na época, pelo Centro Educacional 02 de Sobradinho
2	Escola de Aplicação do Colégio de Sobradinho	Portaria nº 25 - SEC, de 03/05/1977; DODF 91, de 16/05/1977, p. 05	Incorporada ao Centro Educacional 02 de Sobradinho para expedição de documentação escolar, hoje Centro de Ensino Médio 02 de Sobradinho

Fonte: DISTRITO FEDERAL, v. II, 1985, p. 445; SINJ-DF.

De acordo com o livro Escolas da FEDF, até 1976, as Escolas de Aplicação e os Jardins de Infância de Aplicação eram integrados aos estabelecimentos de ensino de 2º grau, onde os Cursos de Formação de Professores funcionavam, mas mantendo direção distinta do estabelecimento à qual estava vinculada, conforme determinava o Regimento da FEDF, que fora aprovado pela Resolução nº 33 - CD, de 10/12/1971 (DISTRITO FEDERAL, v. I, 1985, p. 360).

A Escola de Aplicação do Colégio de Sobradinho foi incorporada ao Centro Educacional 02 de Sobradinho pela Portaria nº 25 - SEC de 03/07/1977, atendendo a Resolução supracitada, para efeito de expedição de documentos escolares, uma vez que foi extinta indevidamente pela Resolução nº 95 - CD, de 21/10/1976 (DISTRITO FEDERAL, v. I, 1985, p. 360).

O histórico do Centro de Ensino Médio 02 de Sobradinho, que foi criado em 14/01/1966 pode ser encontrado no artigo "A Instalação das Escolas no Distrito Federal - Década de 1960" (REIS e CORDEIRO, 2021).

Escola Classe nº 04 (Brazlândia)

Recriada como Escola Classe 04 de Brazlândia, hoje Centro de Ensino Fundamental 02 de Brazlândia

Região Administrativa:
Brazlândia

Situação de Funcionamento:
Recriada

Histórico

Ato de Criação:

Instrução nº 11 - Pres., de 24/06/1971; DF 96, de 30/06/1971, p. 08

	Denominação	Legislação	Transformação / outras alterações
1	Escola Classe nº 04	Resolução nº 95 - CD, de 21/10/1976; DODF 30, Suplemento de 11/02/1977, anexo III, p. 01-81	EXTINTA Não há informação sobre o acervo
2	Escola Classe 04 de Brazlândia	Resolução nº 95 - CD, de 28/04/1977, DODF 86, de 09/05/1977, p. 06	Recria a Escola com a mesma denominação

Fonte: DISTRITO FEDERAL, v. II, 1985, p. 436; SINJ-DF.

O funcionamento da Escola Classe nº 04 foi autorizado pelo Parecer nº 63 - CEDF, de 31/05/1971. Foi oficialmente criada pela Instrução nº 11 - Pres., de 24/06/71, sendo extinta pela Resolução nº 95 - CD, de 21/10/1976 com a denominação Escola Classe 04 de Brazlândia (53005090). No entanto, em 1977 foi recriada através de nova Resolução nº 95 - CD de 28/04/1977 com a mesma denominação (DISTRITO FEDERAL, v. II, 1985, p. 436).

O histórico da Escola Classe 04 de Brazlândia, que foi criada em 28/04/1977, encontra-se no tópico "Relação de escolas que iniciaram as atividades em 1977", neste trabalho.

Escolas Inativas

Escola de 2º Grau 01 - Brasília Norte

Criada pelo Decreto nº 1.620 - GDF, de 01/03/1971, como *Colégio Integrado de Brasília - CIBRA*

Região Administrativa:
Brasília

Situação de Funcionamento:
Desativada

Histórico

Ato de Criação: Decreto nº 1.620 - GDF, de 01/03/1971; DF 31, de 02/03/1971, p. 04		1ª Diretora: Laurita F. Campos Martins de Oliveira	Início das Atividades: Março de 1971
	Denominação	Legislação	Transformação / outras alterações
1	Colégio Integrado de Brasília - CIBRA	Decreto nº 1.628 - GDF, de 04/03/1971; DF 34, de 05/03/1971, p. 04-09	Passa a ser administrada pela Fundação Educacional do Distrito Federal
2	Colégio Integrado de Brasília - CIBRA	Resolução nº 33 - CD, de 10/12/1971; DF 200, Suplemento de 31/12/1971, p. 08-09	Colégio Integrado de Brasília - CIB
3	Colégio Integrado de Brasília - CIB	Resolução nº 95 - CD, de 21/10/1976; DODF 30, Suplemento de 11/02/1977, anexo III, p. 01-81	Escola de 2º Grau 01 - Brasília Norte
4	Escola de 2º Grau 01 - Brasília Norte	Instrução nº 68 - DEX., de 29/01/1980; Atos Normativos da FEDF, v. III, p. 1.235	Vincula ao Complexo Escolar "B" de Brasília, hoje Regional de Ensino do Plano Piloto
5	Escola de 2º Grau 01 de Brasília	Portaria nº 17 - SEC, de 07/07/1980; DODF 129, de 10/07/1980, p. 07-09	Concede reconhecimento aos estabelecimentos oficiais de ensino mantidos pela FEDF
6	Escola de 2º Grau 01 - Brasília Norte	Ordem de Serviço, de 08/05/1981 - Departamento Geral de Pedagogia (DGP)	DESATIVADA Acervo recolhido, na época, pelo Centro Educacional Asa Norte, hoje Centro de Ensino Médio Asa Norte – CEAN

Fonte: DISTRITO FEDERAL, v. I, 1985, p. 183; SINJ-DF.

Material extraído do acervo do Projeto "Memória da Educação do Distrito Federal" realizado pela Secretaria de Educação do Distrito Federal, com a colaboração da Secretaria de Cultura, na década de 1990.

Síntese Histórica dos Estabelecimentos de Ensino do Departamento de Ensino de 2º grau

COLÉGIO INTEGRADO DE BRASÍLIA
- C I B -

Criado pelo Decreto nº 1.620 de 01/03/71 iniciou suas atividades em 15/03/71. Pelo Decreto nº 1.628 de 04/03/71 passou a ser administrado pela FEUF.

Elaborado pelo Departamento Geral de Pedagogia da FEDF em 30/07/1972.

Fonte: Acervo da SEEDF/SUPLAV/DINFE.

Escola Classe Major Cosme de Faria

Criada pela Instrução nº 10 – Pres., de 24/06/1971, como *Escola Rural Retiro do Olho D'Água*

Código do Inep: 53006453	Situação de Funcionamento: Extinta
Região Administrativa: Planaltina	Regional de Ensino: Planaltina
Endereço: DF-250, Km 03, Fazenda Olhos D'Água	Localização: Rural

Histórico

Ato de Criação: Instrução nº 10 – Pres., de 24/06/1971; DF 96, de 30/06/1971, p. 08		1ª Diretora: Ise Ivone Souza Varpas	Início das Atividades: 18 de agosto de 1971
	Denominação	Legislação	Transformação / outras alterações
1	Escola Rural Retiro do Olho D'Água	Instrução nº 06 – Pres., de 28/04/1976; DF 85, de 08/06/1976, p. 06	Escola Rural Major Cosme de Faria
2	Escola Rural Major Cosme de Faria	Resolução nº 95 - CD, de 21/10/1976; DODF 30, Suplemento de 11/02/1977, anexo III, p. 01-81	Escola Classe Major Cosme de Faria
3	Escola Classe Major Cosme de Faria	Instrução nº 57 - DEX., de 29/01/1980; Atos Normativos da FEDF, v. III, p. 1.218	Vincula ao Complexo Escolar "A" de Planaltina
4	Escola Classe Major Cosme de Faria	Portaria nº 17 - SEC, de 07/07/1980; DODF 129, de 10/07/1980, p. 07-09	Concede reconhecimento aos estabelecimentos oficiais de ensino mantidos pela FEDF
5	Escola Classe Major Cosme de Faria	Resolução nº 2.391 - CD, de 29/06/1988; DODF 177, de 16/09/1988, p. 09	Extingue o Complexo Escolar "A" de Planaltina e vincula a escola à Regional de Ensino de Planaltina
6	Escola Classe Major Cosme de Faria	Portaria nº 03 - SEE, de 12/01/2004; DODF 14, de 21/01/2004, p. 10-14	Credencia as instituições educacionais em funcionamento, mantidas pelo poder público do Distrito Federal – Secretaria de Estado de Educação
7	Escola Classe Major Cosme de Faria	Ordem de Serviço nº 07 – SEE, de 26/01/2006; DODF 22, de 30/01/2006, p. 40	EXTINTA Acervo encontra-se no Centro Educacional Taquara

Fonte: DISTRITO FEDERAL, v. I, 1985, p. 284; SINJ-DF.

Escola Rural Buriti Tição

Região Administrativa:
Gama

Situação de Funcionamento:
Extinta

Histórico

Ato de Criação:

Instrução nº 04 - Pres., de 18/05/1971; DF 75, de 21/05/1971, p. 11

	Denominação	Legislação	Transformação / outras alterações
1	Escola Rural Buriti Tição	Resolução nº 95 - CD, de 21/10/1976; DODF 30, Suplemento de 11/02/1977, anexo III, p. 01-81	EXTINTA Não há informação sobre o acervo escolar

Fonte: DISTRITO FEDERAL, v. II, 1985, p. 438; SINJ-DF.

Esta escola foi extinta pela Resolução nº 95 - CD, de 21/10/1976 e recriada com a mesma denominação em 1980. O histórico desta unidade escolar encontra-se no tópico "Relação de escolas que iniciaram as atividades em 1979", neste trabalho.

Ginásio Noturno de Taguatinga Norte 2 - GNTN-2

Região Administrativa:
Taguatinga

Situação de Funcionamento:
Extinto

Histórico

Ato de Criação:

Decreto nº 1.620 - GDF, de 01/03/1971; DF 31, de 02/03/1971, p. 04

	Denominação	Legislação	Transformação / outras alterações
1	Ginásio Noturno de Taguatinga Norte - 2	Resolução nº 33 - CD, de 10/12/1971; DF 200, Suplemento de 31/12/1971, p. 08-09	Ginásio Noturno de Taguatinga Norte 2 - GNTN-2
2	Ginásio Noturno de Taguatinga Norte 2 - GNTN-2	Resolução nº 95 - CD, de 21/10/1976; DODF 30, Suplemento de 11/02/1977, anexo III, p. 01-81	EXTINTO Acervo recolhido, na época, pelo Departamento de Inspeção do Ensino-DIE/SEC

Fonte: DISTRITO FEDERAL, v. II, 1985, p. 451; SINJ-DF.

Material extraído do acervo do Projeto "Memória da Educação do Distrito Federal" realizado pela Secretaria de Educação do Distrito Federal, com a colaboração da Secretaria de Cultura, na década de 1990.

Síntese Histórica dos Estabelecimentos de Ensino do Departamento de Ensino de 2º grau

GINÁSIO NOTURNO DE TAGUATINGA NORTE - 2
- G N T N - 2 -

Criado pelo Decreto nº 1.620 de 01/03/71, iniciou suas atividades em 19/03/71. Pelo Decreto nº 1.628 de 04/03/71 passou a ser administrado pela FEDF.

Elaborado pelo Departamento Geral de Pedagogia da FEDF em 30/07/1972.

Fonte: Acervo da SEEDF/SUPLAV/DINFE.

Escola Classe Capão do Lobo

Criada pela Resolução nº 95 - CD, de 21/10/1976, como *Escola Rural Capão do Lobo*

Região Administrativa:
Planaltina

Situação de Funcionamento:
Desativada

Histórico

Ato de Criação:

Resolução nº 95 - CD, de 21/10/1976; DODF 30, Suplemento de 11/02/1977, anexo III, p. 01-81 (Considerado ato de criação e de transformação)

Início das Atividades:
1971

	Denominação	Legislação	Transformação / outras alterações
1	Escola Rural Capão do Lobo	Resolução nº 95 - CD, de 21/10/1976; DODF 30, Suplemento de 11/02/1977, anexo III, p. 01-81	Escola Classe Capão do Lobo
2	Escola Classe Capão do Lobo	Instrução nº 57 - DEX., de 29/01/1980; Atos Normativos da FEDF, v. III, p. 1.218	Vincula ao Complexo Escolar "A" de Planaltina, hoje Regional de Ensino de Planaltina
3	Escola Classe Capão do Lobo	Portaria nº 17 - SEC, de 07/07/1980; DODF 129, de 10/07/1980, p. 07-09	Concede reconhecimento aos estabelecimentos oficiais de ensino mantidos pela FEDF
4	Escola Classe Capão do Lobo	Livro Escolas da FEDF - v. I, p. 271 (Não há ato específico)	DESATIVADA Não há informação sobre o Acervo

Fonte: DISTRITO FEDERAL, v. I, 1985, p. 271; SINJ-DF.

Escola Classe Capão Grande

Região Administrativa:
Planaltina

Situação de Funcionamento:
Extinta

Histórico

Ato de Criação:

Instrução nº 12 - Pres., de 13/07/1971; DF 111, de 27/07/1971, p. 07

	Denominação	Legislação	Transformação / outras alterações
1	Escola Rural Capão Grande	Resolução nº 95 - CD, de 21/10/1976; DODF 30, Suplemento de 11/02/1977, anexo III, p. 01-81	Escola Classe Capão Grande
2	Escola Classe Capão Grande	Resolução nº 174 - CD, de 10/10/1979; DODF 198, de 17/10/1979, p. 12	EXTINTA Acervo recolhido, na época, pelo Departamento de Inspeção do Ensino-DIE/SEC

Fonte: DISTRITO FEDERAL, v. II, 1985, p. 444; SINJ-DF.

Referências

- BRASIL. Instituto Nacional de Estudos e Pesquisas Educacionais Anísio Teixeira (Inep). **Censo da Educação Básica 2020**. Brasília, 2021. Disponível em: <http://inep.gov.br/sobre-o-inep>.
- DISTRITO FEDERAL. Casa Civil do Distrito Federal. **Diário Oficial Eletrônico (DODF)**. Disponível em: <https://dodf.df.gov.br/?dt=1>.
- DISTRITO FEDERAL. CODEPLAN - Secretaria de Planejamento, Orçamento e Gestão. **Síntese de Informações Socioeconômicas e Geográficas - 2014**. Brasília, 2015, p. 39. Disponível em: <https://is.gd/rx4ZKq>. Acesso em 27 jun. 2021.
- DISTRITO FEDERAL. Fundação Educacional do Distrito Federal. **Escolas da FEDF**. Brasília-DF, v. I, 1985.
- DISTRITO FEDERAL. Fundação Educacional do Distrito Federal. **Escolas da FEDF**. Brasília-DF, v. II, 1985.
- DISTRITO FEDERAL. Secretaria de Estado de Educação. **Proposta Pedagógica 2019 do Centro Educacional Gisno**. Brasília, 2019, p. 08. Disponível em: http://www.educacao.df.gov.br/wp-conteudo/uploads/2018/07/pp_ced_gisno_plano_piloto-1.pdf. Acesso em 19 jul. 2021.
- DISTRITO FEDERAL. Secretaria de Estado de Educação. **Proposta Pedagógica 2020 do Centro de Ensino Fundamental 03 de Brasília**. Brasília, 2020, p. 05. Disponível em: http://www.educacao.df.gov.br/wp-conteudo/uploads/2020/07/pp_cef_03_de_brasilia_plano_piloto-1.pdf. Acesso em 21 jul. 2021.
- DISTRITO FEDERAL. Secretaria de Estado de Educação. **Projeto Pedagógico 2020 de Centro de Educação Infantil 01 de Sobradinho**. Brasília, 2020a, p. 05. Disponível em http://www.educacao.df.gov.br/wp-conteudo/uploads/2020/07/pp_cei_01_sobradinho.pdf. Acesso em 21 de jul.2021.
- DISTRITO FEDERAL. Secretaria de Estado de Educação. **Projeto Político-Pedagógico 2020 da Escola Classe 22 do Gama**. Brasília, 2020b, p. 07. Disponível em http://www.educacao.df.gov.br/wp-conteudo/uploads/2020/07/pp_ec_22_gama.pdf. Acesso em 19 jul. 2021.
- DISTRITO FEDERAL. Secretaria de Estado de Educação. **Proposta Pedagógica 2020 da Escola Classe Cariru**. Brasília, 2020c, p. 09. Disponível em: http://www.educacao.df.gov.br/wp-conteudo/uploads/2019/07/pp_ec_cariru_paranoa.pdf. Acesso em 14 jul. 2021.
- DISTRITO FEDERAL. Secretaria de Estado de Educação. **Proposta Pedagógica 2020 da Escola Classe Rajadinha**. Brasília, 2020d, p. 02. Disponível em: http://www.educacao.df.gov.br/wp-conteudo/uploads/2020/07/pp_ec_rajadinha_planaltina.pdf. Acesso em 14 jul. 2021.
- DISTRITO FEDERAL. Secretaria de Estado de Educação. **Proposta Pedagógica 2020 da Escola Classe Sobradinho dos Melos**. Brasília, 2020e, p. 06-07. Disponível em: http://www.educacao.df.gov.br/wp-conteudo/uploads/2020/07/pp_ec_sobradinho_dos_melos_paranoa.pdf. Acesso em 14 jul. 2021.
- DISTRITO FEDERAL. Secretaria de Estado de Educação. **Proposta Pedagógica 2020 do Centro de Ensino Fundamental 405 Sul**. Brasília, 2020f, p. 10. Disponível em: http://www.educacao.df.gov.br/wp-conteudo/uploads/2020/07/pp_cef_405_sul_plano_piloto.pdf. Acesso em 16 ago. 2021.
- DISTRITO FEDERAL. Tribunal de Contas do Distrito Federal (TCDF). **Sistema Integrado de Normas Jurídicas do Distrito Federal - SINJ-DF**. Disponível em: <http://www.sinj.df.gov.br/sinj/>.
- PEREIRA, Eva Waisros. **Formação do professor primário para a escola moderna: A experiência inovadora de Brasília**. 2008, p.14-17. Disponível em: <https://is.gd/G4s8m9>. Acesso em 16 jun. 2021.
- REIS, Vanessa de Paula; CORDEIRO, Lucilene Dias. **A Instalação das Escolas no Distrito Federal – Década de 1960**. Como nasceu a educação no DF - Secretaria de Estado de Educação, mar. 2021. Disponível em: <http://www.educacao.df.gov.br/como-nasceu-a-educacao-no-df/>. Acesso em 06 mai. 2021.

Referências de imagens

- BLOGGER.COM. **Escola Classe 01 de Ceilândia**, captura de imagem em 27/06/2012. Disponível em: <https://is.gd/v9BAY2>. Acesso em 05 jul. 2021.
- DISTRITO FEDERAL. Secretaria de Estado de Educação. **Proposta Pedagógica 2020 da Escola Classe Rajadinha**. Disponível em: <https://is.gd/mFvhpm>. Acesso em 14 jul. 2021.
- DISTRITO FEDERAL. Secretaria de Estado de Educação. **Proposta Pedagógica 2020 do Centro de Ensino Fundamental 405 Sul**. Brasília, 2020. Disponível em <https://is.gd/xmkkMl>. Acesso em 04 jul. 2021.

GOOGLE MAPS. **Centro de Educação Infantil 01 de Sobradinho**, captura de imagem em maio 2019. Disponível em: <https://is.gd/Z2L5Cq>. Acesso em 13 jul. 2021.

GOOGLE MAPS. **Centro de Ensino Fundamental 16 de Ceilândia**, captura de imagem em jun. 2019. Disponível em: <https://is.gd/0Zvgou>. Acesso em 02 jul. 2021.

GOOGLE MAPS. **Centro de Ensino Fundamental 20 de Ceilândia**, captura de imagem em jun. 2019. Disponível em: <https://is.gd/m6993m>. Acesso em 02 jul. 2021.

GOOGLE MAPS. **Centro de Ensino Fundamental Buriti Vermelho**, captura de imagem Carlos Nobre, em jan. 2019. Disponível em: <https://is.gd/Antj0Q>. Acesso em 14 jul. 2021.

GOOGLE MAPS. **Centro de Ensino Médio 03 de Ceilândia**, captura de imagem em jun. 2019. Disponível em: <https://is.gd/iVjn73>. Acesso em 05 jul. 2021.

GOOGLE MAPS. **Centro Educacional GISNO**, captura de imagem em maio 2014. Disponível em: <https://is.gd/qSQ-qV9>. Acesso em 04 jul. 2021.

GOOGLE MAPS. **Centro de Ensino Fundamental 03 de Brasília**, captura de imagem em jan. 2019. Disponível em: <https://is.gd/0sV5Ud>. Acesso em 04 jul. 2021.

GOOGLE MAPS. **Centro de Ensino Fundamental 214 Sul**, captura de imagem por Gabriel Julião, em mar. 2017. Disponível em: <https://is.gd/nNOqVI>. Acesso em 04 jul. 2021.

GOOGLE MAPS. **Centro de Ensino Fundamental 306 Norte**, captura de imagem em out. 2013. Disponível em: <https://is.gd/CtzXLQ>. Acesso em 04 jul. 2021.

GOOGLE MAPS. **Escola Classe 02 de Ceilândia**, captura de imagem em jun. 2019. Disponível em: <https://is.gd/7gOC-Tj>. Acesso em 05 jul. 2021.

GOOGLE MAPS. **Escola Classe 03 de Ceilândia**, captura de imagem em ago. 2019. Disponível em: <https://is.gd/bFsr0I>. Acesso em 07 jul. 2021.

GOOGLE MAPS. **Escola Classe 03 de Planaltina**, captura de imagem por Rodrigo Sahara em dez. 2018. Disponível em: <https://is.gd/Gv95GH>. Acesso em 13 jul. 2021.

GOOGLE MAPS. **Escola Classe 04 de Planaltina**, captura de imagem em maio 2019. Disponível em: <https://is.gd/Zlorpe>. Acesso em 13 jul. 2021.

GOOGLE MAPS. **Escola Classe 05 de Planaltina**, captura de imagem em dez. 2018. Disponível em: <https://is.gd/pura70>. Acesso em 13 jul. 2021.

GOOGLE MAPS. **Escola Classe 10 de Sobradinho**, captura de imagem em maio 2019. Disponível em: <https://is.gd/UsuV0f>. Acesso em 13 jul. 2021.

GOOGLE MAPS. **Escola Classe 111 Sul**, captura de imagem em out. 2013. Disponível em: <https://is.gd/BqjKVF>. Acesso em 04 jul. 2021.

GOOGLE MAPS. **Escola Classe 19 do Gama**, captura de imagem em maio 2019. Disponível em: <https://is.gd/WsaLO3>. Acesso em 15 jul. 2021.

GOOGLE MAPS. **Escola Classe 204 Sul**, captura de imagem em jan. 2019. Disponível em: <https://is.gd/upl1wz>. Acesso em 04 jul. 2021.

GOOGLE MAPS. **Escola Classe 21 do Gama**, captura de imagem por Dudis edu, em jul. 2020. Disponível em: <https://is.gd/huyT2B>. Acesso em 15 jul. 2021.

GOOGLE MAPS. **Escola Classe 22 do Gama**, captura de imagem por Samuel Aguiar, em jan. 2020. Disponível em: <https://is.gd/FmbGRb>. Acesso em 15 jul. 2021.

GOOGLE MAPS. **Escola Classe Cariru**, captura de imagem por Alexandre Soares em ago. 2019. Disponível em: <https://is.gd/u1vnt6>. Acesso em 14 jul. 2021.

GOOGLE MAPS. **Escola Classe Jardim Botânico**, captura de imagem por Alexandre Soares em ago. 2019. Disponível em: <https://is.gd/uNZy4O>. Acesso em 04 jul. 2021.

GOOGLE MAPS. **Escola Classe Sobradinho dos Melos**, captura de imagem em jan. 2019. Disponível em: <https://is.gd/MaPAYG>. Acesso em 14 jul. 2021.

GOOGLE MAPS. **Jardim de Infância 02 do Gama**, captura de imagem em maio 2019. Disponível em: <https://is.gd/5jrUQI>. Acesso em 15 jul. 2021.